

1. Nummer 1908.

1957 / 58

HAUPTKATALOG



Edelste Gartenrose:  
Kordes Perfecta

*Die schönsten Rosen der Welt*

**W. KORDES' SÖHNE**

EUROPAS GRÖSSTE ROSENSCHULE

**Sparrieshoop bei Elmshorn in Holstein**

*Handwritten notes:*  
Kordes Perfecta  
Kordes  
Kordes





Floribunda: **Hobby**  
Beschreibung siehe Seite 23

Floribunda: **Golden Fleece**  
Beschreibung siehe Seite 23



Gartenrose: **Manitou**  
Beschreibung siehe Seite 38



Floribunda: **Harmonie**  
Beschreibung siehe Seite 23

Floribunda: **Café**  
Beschreibung siehe Seite 19



**Berichtigung:** Auf Seite 50 unter „Kletterpflanzen“ wollen Sie beachten, daß in der Preisrubrik eine Verwechslung vorgekommen ist. Statt 10 Stück wollen Sie bitte 1 Stück und statt 1 Stück 10 Stück setzen.



*Ein Leben für die Rose:*



**Wilhelm Kordes senior**

geboren am 10. Dezember 1865, gestorben am 20. August 1935, begann sein Unternehmen am 1. Oktober 1887.  
Er war zu seiner Zeit der bedeutendste Rosenfachmann in Deutschland





Dauerblühende Kletterrose: **Hamburger Phönix**  
Beschreibung siehe Seite 9



Polyantha-Hybride: **Piccolo**. Beschreibung siehe Seite 26



Gartenrose: **Baden-Baden**. Beschreibung siehe Seite 31





Dauerblühende Kletterrose: **Karlsruhe**  
Beschreibung siehe Seite 9



Syringa: **Charles Joly**. Beschreibung siehe Seite 49



Oben: Polyantha-Hybride: **Circus**  
Beschreibung siehe Seite 20

Unten: Polyantha-Hybride: **Wildfire**  
Beschreibung siehe Seite 29



Dauerblühender Blütenstrauch: **Hypericum Hidcote Gold**  
Beschreibung siehe Seite 46

Unten: Parkrose: **Parkjuwel**. Beschreibung siehe Seite 14





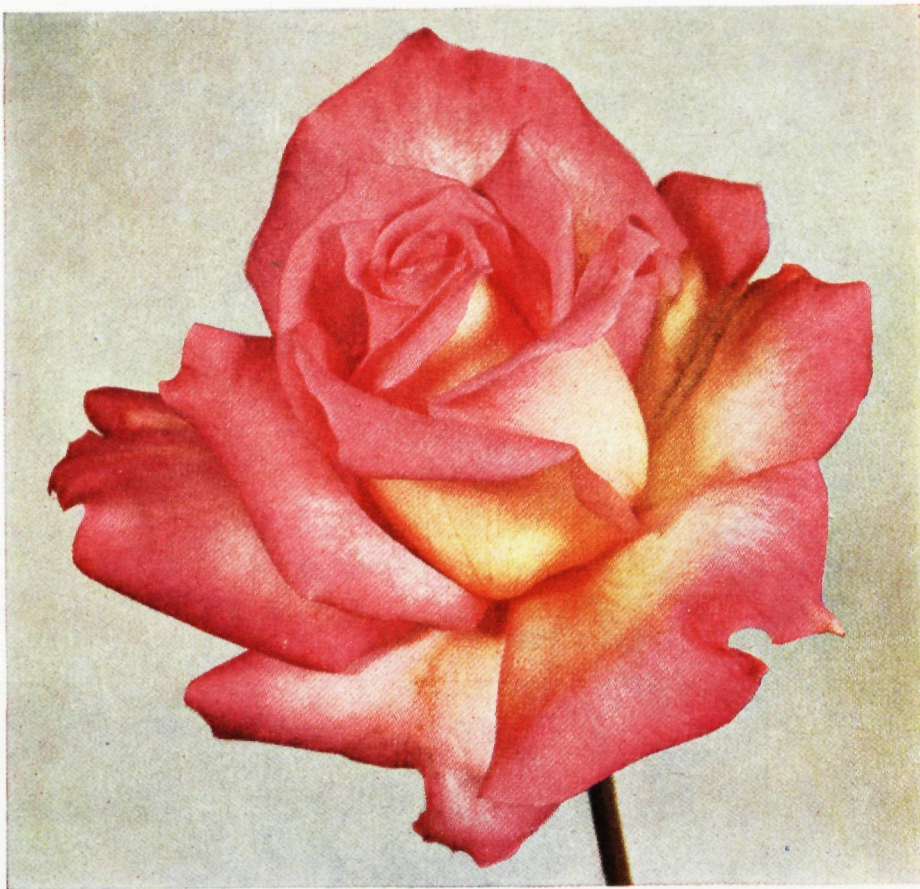

Gartenrose: **Kordes Perfekta**  
Beschreibung siehe Seite 37



Floribunda: **Cognac**  
Beschreibung siehe Seite 20

Dauerblühende Kletterrose: **Leverkusen**  
Beschreibung siehe Seite 9



Floribunda: **Lady Maysie Robinson**  
Beschreibung siehe Seite 24



Floribunda: **Gletscher**  
Beschreibung siehe Seite 22



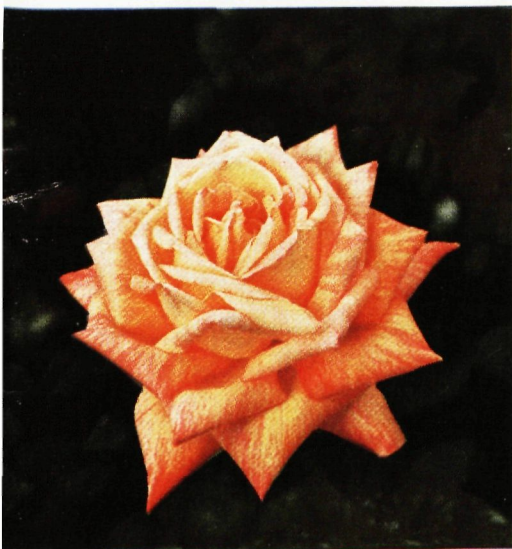

Gartenrose: **Dorothy Goodwin.**  
Beschreibung siehe Seite 33



Gartenrose: **Gail Borden.** Beschreibung siehe Seite 35



Floribunda: **Korona.** Beschreibung siehe Seite 24



Gartenrose: **Love Song.**  
Beschreibung  
siehe Seite 38

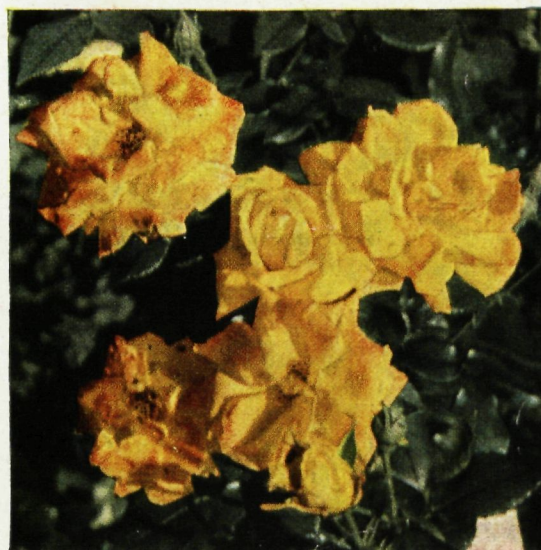

Floribunda: **Doctor Faust.** Beschreibung siehe Seite 21 / V





Dauerblühende  
Gartenrose:  
**Konrad Adenauer Rose**  
Beschreibung  
siehe Seite 37



Polyantha-Hybride: **Ama**. Beschreibung siehe Seite 19



Gartenrose: **Eve**  
Beschreibung siehe Seite 34



Polyantha-Hybride: **Morgensonne**  
Beschreibung siehe Seite 26





Kletterrose: **Dortmund**  
Beschreibung siehe Seite 8



Zwergbengalrosen: **Zwergkönig/Zwergkönigin**  
Beschreibung siehe Seite 30



Parkrose: **Parkzauber**  
Beschreibung siehe Seite 14



Floribunda: **Titan**  
Beschreibung siehe Seite 29



Floribunda: **Magenta**  
Beschreibung siehe Seite 25

Syringa vulgaris: →  
**Andenken an L. Späth**  
Beschreibung siehe Seite 49







Floribunda: **August Seebauer.**  
Beschreibung siehe Seite 19



Schöner Blütenstrauch: **Kolkwitzia amabilis**  
Beschreibung siehe Seite 41



Floribunda-Neuheit: **Allgold.** Beschreibung siehe Seite 18

Floribundarose: **Spartan.**  
Beschreibung  
siehe Seite 28





# W. KORDES' SÖHNE

EUROPAS GRÖSSTE ROSENSCHULE

## Sparrieshoop bei Elmshorn in Holstein

Ruf: Amt Elmshorn 2603 und 2980 · Tel.:Adr.: Kordes' Söhne, Sparrieshoop

Post- und Bahnstation: Sparrieshoop · Bankkonten: Kreissparkasse Barmstedt · Schleswig-Holsteinische Westbank, Elmshorn · Landeszentralbank, Elmshorn · Kreditbank für Gartenbau und Landwirtschaft, Berlin-Charlottenburg · Postscheckkonto: Hamburg 41627, Stockholm 4430

### Vorwort

Nachdem am 1. Oktober dieses Jahres 70 Jahre verflossen sind, seit unser verehrter Senior Wilhelm Kordes in Elmshorn die Firma gegründet hat, überreichen wir Ihnen heute wieder einen Katalog in etwas veränderter und erweiterter Form.

Auch im letzten Jahr haben wir sowohl was Verkauf von Rosenpflanzen anbetrifft wie auch in der Bewertung unserer Neuzüchtungen mit großer Dankbarkeit und Freude ungewöhnliche Erfolge zu verzeichnen.

Von einigen unserer Neuheiten, die in diesem Jahr zum erstenmal verbreitet werden, hat die Floribunda-Rose Doctor Faust die höchste Auszeichnung erhalten, die überhaupt eine Rosenneuheit auf der Welt eringen kann, und zwar die »President Trophy der National Rose Society, England« und als besondere Wertanerkennung außerdem noch die große Goldmedaille dieser größten Vereinigung von Rosenliebhabern der Welt. Darüber hinaus geben wir die international weithin schon berühmt gewordene Neuheit Kordes Perfecta in den Handel und in ihrer Begleitung die beiden Sorten Goldene Sonne, als größte aller gelben Rosen und Gail Borden. Diese Sorte hat sich die berühmte amerikanische Firma für Milchprodukte, die das 100jährige Bestehen in diesem Jahr feiert, ausgewählt, um den Namen des Gründers ihrer Firma zu ehren.

Es ist eine wunderbare üppig und gesund wachsende neue Rose. Auch aus dem Ausland sind wieder viele neue Sorten dabei.

Wir tun dieses alles in dem Bestreben, um das Interesse für die Rosen zu fördern und damit alle die, die sich der Pflege der Rosen widmen, auch ihre Freude daran haben.

Alles, was hierzu dienen kann, werden wir jetzt und immer tun.

Hochachtungsvoll

W. KORDES' SÖHNE

*Februar 1934  
Kordes - n. d. H.*

**BESUCHE** zur Zeit des Rosenflors bitten wir stets so einzurichten, daß auch Führung zur Verfügung gestellt werden kann. Wochentäglich von 8 Uhr bis 11 Uhr und von 13 Uhr bis 18 Uhr. Sonnabends nachmittags nach Vereinbarung. Sonntags erbitten wir keine Besuche, nur in dringenden Fällen nach vorheriger schriftlicher Verständigung. Der Hauptflor beginnt bei uns etwa um den 20. Juli, da wir die erste Blüte, um starke Pflanzen zu erzielen, von der Pflanze nehmen. Wir bitten dieses freundlichst beachten zu wollen.



# Achtung!

Unsere Rosenpflanzen werden mit

## DAUER-ETIKETTEN

(gelbe Etiketten für geschützte Sorten mit beiden Zeichen A+B  
weiße Etiketten für ungeschützte Sorten mit Zeichen B) aus  
Kunststoff mit wetterfestem Sortenaufdruck zum Versand gebracht

**Achten Sie unbedingt auf die nachstehend abgebildeten Zeichen!**

Patent-Warenzeichen:

### A) Garantizeichen aller geschützten Sorten

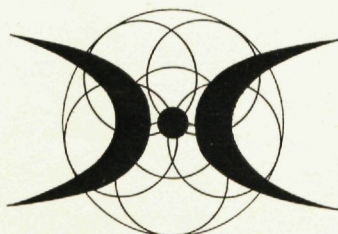

### B) Für nicht geschützte Sorten bürgt das Zeichen;

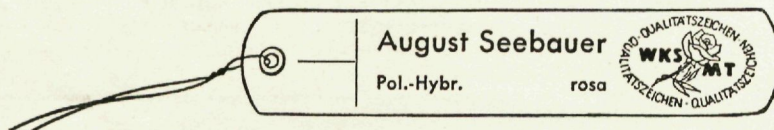

Mit diesem Etikett wird jedes Bund gekennzeichnet, bzw. bei Einzelbestellungen jede Pflanze.

## Gutschein

Sie wollen Ihren Bekannten oder Freunden ein Geschenk machen. Wir geben Ihnen einen im Kunstdruck ausgeführten Gutschein mit der farbigen Abbildung einer Edelrose, auf dem wir das von Ihnen ausgesuchte Reklamesortiment oder auch Einzelsorten des Kataloges verzeichnen, und wir liefern zur geeigneten Versandzeit im Herbst oder im Frühjahr an die aufgegebene Adresse **franko** und **verpackungsfrei** die Rosenpflanzen.

Dieser Gutschein wird Ihnen bei Voreinsendung des Betrages, nach Wunsch fertig ausgestellt, zugesandt.

So haben Sie Gelegenheit, auch wenn keine geeignete Pflanz- oder Versandzeit für Rosenpflanzen ist, oder auch zu Weihnachten oder wann es Ihnen paßt, Ihren Bekannten ein Rosengeschenk zu machen.

Der Aufpreis beträgt DM 2,— über dem Preis der Reklamesortimente oder dem der für den Katalogpreis von 10 ausgewählten Rosensorten. Bis 30 Stück erhöht er sich auf DM 3,— und bis 50 Stück auf DM 5,— pro Gutschein und Sendung, für Porto und Verpackung.

*Remise 2 DM  
1-10 Stück  
30 Stück 3 DM  
50 Stück 5 DM*



# Inhaltsverzeichnis

Kletternde Rosen .....	131	5
Dauerblühende Strauchrosen .....	115	12
Park- und Moosrosen .....	115	14
Wildrosen .....	11	18
Polyantha-, Polyantha-Hybrid- und Floribundarosen .....	115	18
Zwergbengalrosen .....	226	30
Gartenrosen .....	226	31
Blüten- und andere Sträucher .....		44
Kletterpflanzen .....		50
Stauden .....		51
Obstbäume und Sträucher .....		51
Winke für den Liebhaber .....		53
Lieferungsbedingungen .....		54

## Preise für Herbst 1957 und Frühjahr 1958

### Niedrige Rosen in prima Qualität, Güteklasse A

	1 Stück DM	10 Stück einer Sorte DM	ab 50 Stück einer Sorte Preis per 100 DM
Preisgruppen:			
Gruppe 1 .....	1,30	11,50	105,—
Gruppe 2 .....	1,50	13,50	120,—
Gruppe 3 .....	1,70	15,—	135,—
Gruppe 3a .....	1,90	17,—	150,—
Gruppe 4 .....	2,10	19,50	175,—
Gruppe 5 .....	2,50	22,50	200,—
Gruppe 6 .....	3,—	27,—	240,—
Gruppe 7 .....	4,—	35,—	300,—

### Güteklasse B 25% billiger

#### Stammrosen, Güteklasse A, auf Sämlingsstamm veredelt

Die Sorten, die auch als Stämme lieferbar sind, sind im Katalog bei den Trauerrosen unter der Nummer mit einem **T** und bei Hochstammrosen mit einem **H** bei der betreffenden Sorte gekennzeichnet.

Hochstämme, 90—120 cm hoch .....	5,80	52,—
Mittelstämme, 75—90 cm hoch .....	5,—	45,—
Trauerstämme und Maréchal-Niel-Stämme 140 cm und höher .....	8,50	75,—
Zwergrosenstämme, bis 50 cm hoch ...	4,80	44,—

### Güteklasse B 25% billiger

Sorten aus Abteilung C, Polyantha usw. und Abteilung D, Gartenrosen, der Preisgruppen 3a und 4 sind **10% teurer**, aus Preisgruppe 5 sind **20% teurer**, aus Preisgruppe 6 sind **30% teurer** und aus Preisgruppe 7 sind **40% teurer** bei Stammrosen! Trauerrosen aus Preisgruppe 5 und 6 **25% Aufschlag**.

#### Reklamesortimente.

(Sortenwahl des Lieferanten).

10 niedrig veredelte Rosen in 10 der schönsten und farbenprächtigsten Sorten aller Preisgruppen:		Güteklasse A: DM 14,— desgleichen Güteklasse B: DM 11,—
50 niedrig veredelte Rosen in 10 der schönsten und farbenprächtigsten Sorten aller Preisgruppen:		Güteklasse A: DM 60,— desgleichen Güteklasse B: DM 45,—
10 niedrige Rosen, <b>neue Sorten</b> aus Preisgruppen 4—6 in 10 Sorten:		Güteklasse A: DM 19,— desgleichen Güteklasse B: DM 15,—
50 niedrig veredelte Rosen in <b>10 neuen Sorten</b> aus Preisgruppe 4—6:		Güteklasse A: DM 90,— desgleichen Güteklasse B: DM 70,—

Obige Sortimente werden nur aus Abteilung D, Gartenrosen, zusammengestellt. Zum gleichen Preis können dieselben aber

auch aus der Abteilung C, Polyantha, Polyantha-Hybrid und Floribundarosen, zusammengestellt werden.

**Bei Lieferung nach dem 1. Februar 1958 wird auf obige Preise ein Überwinterungsaufschlag von 10% erhoben.**

**Beste Pflanzzeit ist der Herbst. Vor dem 1. Oktober eingehende Aufträge werden bei gewünschter Herbstlieferung noch im Oktober ausgeführt, alle späteren in der Reihenfolge des Eingangs. Ab 10. November können nur Aufträge auf Frühjahrslieferung hereingenommen werden und nur leicht zusammenzustellende noch im Herbst.**

**Bei Aufträgen nach dem 1. Dezember 1957 Ersatzsorten angeben oder evtl. Ersatz in gleichwertigen Sorten gestatten, da gegen das Frühjahr manche Sorten ausverkauft sind. Auf Frühjahrslieferung bereits im Herbst bestellte Pflanzen werden im Herbst zur Frühjahrslieferung zurückgestellt.**

#### Patentamtlich geschützte Sorten:

Climbing Goldilocks, Climbing Korona, Coral Dawn, Dortmund, Dukat, Flammentanz, Hamburger Phönix, Ilse Krohn, Kassel, Karlsruhe, Köln am Rhein, Leverkusen, Parkdirektor Riggers, Solo, Wilhelm Hansmann, Zweibrücken.  
Dirigent, Buisman's Triumph, Friedrich Heyer, Halali, Lichterloh, Nymphenburg, Prestige, Sparrieshoop, Zitronenfalter.

Scharlachglut, Claus Groth.

Allgold, Alpenglühn, Ama, Atombombe, Betsy Mac Call, Brennende Liebe, Café, Capriole, Cathay, Chic, Circus, Cläre Grammerstorf, Cognac, Doctor Faust, Fata Morgana, Feuermeer (Sea of Fire), Feurio, Florence Mary Morse, Florida von Scharbeutz, Frolic, Garnette, Gartendirektor Glocker, Gertrud Westphal, Gletscher, Gold Cup, Golden Delight, Golden Fleece, Harmonie, Highlight, Hobby, Ilse Haberland, Kordes Sondermeldung (Independence), Korona, Lampion, Lumina, Lund's Jubiläum (Baby Blaze), Magenta, Masquerade, Miss France, Mönch, Morgensonne, Olala, Papillon Rose, Piccolo, Plomin, Rudolf Schmidt's Jubiläumsrose, Rudolph Timm, Schöne von Kaiserslautern, Schweizer Gruß (Red Favorit), Siren, Spartan, Summer Time, Sundance, Tabarin, Temperament, The Queen Elizabeth Rose, Verbesserte Tantau's Triumph, Vogue, Wildfire, Yellowhammer.

Baby Maskerade, Zwergkönig, Zwergkönigin.  
Bacchus, Baden-Baden, Buccaneer, Eve, Favorita, Figaro, Friedrich Schwarz, Gail Borden, Goldene Sonne, Golden Masterpiece, Halo, Hugo Schlösser, Karl Herbst, Kleopatra, Konrad Adenauer Rose, Kordes Perfecta, La Jolla, Love Song, Mahagona, Mme. L. Laperrière, Manitou, Mardi Gras, Mojave, Montezuma, Peacefull, Perle von Remagen, Perfecta, Princesse Liliane, Prima Ballerina, Schlösser's Brillant, Sir Winston Churchill, Volcano.

**Es ist nicht gestattet, obige Sorten ohne Genehmigung zu vermehren oder zu verkaufen. Zuwiderhandlungen werden strafrechtlich verfolgt.**



# Kordes-Rosen

eine Legende von 1887—1957

Als am letzten Septembertage des Jahres 1887 der Gärtner Wilhelm Kordes von seiner Wanderschaft in sein Elternhaus Elmshorn, Sandberg 99, zurückkehrte, fand er die Haustür verschlossen. Es war ihm bekannt, daß sein Vater nicht zu Hause war. Als Schiffer und Kapitän kreuzte er mit seinem Segelschiff irgendwo auf der Nord- oder Ostsee.

Von der Nachbarin Möller, die im Seitenteil des Hauses wohnte, erfuhr er, daß seine Mutter bei der befreundeten Familie Kruse — Eggers in Seeth zu Besuch weilte. Er stellte seinen Leinenkoffer, von dem ein Tragriemen kurz vor dem Reiseziel abgerissen war, bei der Nachbarin unter und machte sich dann auf den Weg durch die damals noch kleine Stadt Elmshorn über Langelohe nach Seeth. Gleich hinter den Häusern des kleinen Dorfes Langelohe begannen die für Holstein so typischen Landeinfriedigungen, die Knicks.

Diese meist mit Haselnuß, Eichen, Birken, Vogelbeeren usw. bestandenen Knicks hatten auch hier und da in ihrem Gebüsch Wildrosenbüsche der heimischen Canina in ihrer Gesellschaft. Bei den ersten Knicks fand der Heimgekehrte wunderschöne Wildstämme, die damals als Unterlagen für Hochstammrosen verwendet wurden. Mit seinem Taschenmesser schnitt er sich etwa 20 Stück dieser wilden Rosenstämme heraus und legte dieses Bund in einen Graben neben dem damals noch ungepflasterten Feldweg nach Seeth.

Als er in den späten Abendstunden mit seiner Mutter auf dem Heimweg die Rosenstämme wieder an sich nahm und seine Mutter wissen wollte, wozu er dieses „Holz“ verwenden wollte, gestand er ihr, von nun ab zu Hause als selbständiger Gärtner in der Heimat zu bleiben. Noch ahnte keiner, daß damit der Grundstein für eine später in aller Welt bekannte Firma gelegt worden war. Sein Leben war von dem Tage ab mit der Königin der Blumen aufs engste verbunden.

Seine Lehrzeit beendete er in der heute noch bestehenden Firma S. Sievers, Horst/Holstein im Jahre 1884. Auf seinen Gärtner-Wanderjahren durch Deutschland kam er über Harburg nach Rathenow/Havel, Kassel, nach Heilbronn, auf die Insel Langenau im Rhein, M.-Gladbach und Cuxhaven. Bei der Firma C. Kuebler in Heilbronn, heute noch bekannt unter dem Namen H. Kölle, lernte er damals die Rosenkultur kennen. Während seiner Tätigkeit in der Kübler'schen Rosenschule im Jahre 1886 verschrieb er sich ganz und gar der Rosenkultur und begann seine Lebensaufgabe darin zu sehen. In den ersten Jahren seiner Selbständigkeit hat der am 10. Dezember 1865 geborene Gärtner Wilhelm Kordes alle damals vorkommenden Arbeiten selbst getätigt. Blumen- und Gemüsepflanzen wurden ab Haus und an Markttagen verkauft, Gärten angelegt und gepflegt, Kränze und Sträuße gebunden und verkauft, Obstbäume und Obststräucher beschnitten — aber immer verfolgte er das Ziel, die Rosenanzucht auszuweiten. Lebhaft interessierte er sich für neue Sorten, und bereits um das Jahr 1890 haben die damaligen neuen Rosensorten Mme. Caroline Testout, Kaiserin Auguste Viktoria eine besondere Pflegestätte in seiner kleinen Rosenschule gehabt. Seine heute noch vorhandenen Aufzeichnungen aus den Jahren geben den langsam steigenden Verkauf von Rosenpflanzen kund. Als die Sorte Frau Karl Druschki aufkam, deren ungewöhnlichen Wert er sogleich erkannte, wandte er sich vollends der Rosenanzucht unter besonderer Berücksichtigung der Verbreitung neuer Rosensorten zu. Bereits auf der internationalen Gartenbauausstellung 1897 in Hamburg konnte er neben einem Ehrendiplom und einem Geldpreis von 220 Mark 18 Medaillen, darunter 2 Goldene, nach Hause bringen. Der Verein Deutscher Rosenfreunde, zuerst unter der Leitung von C. P. Strassheim und später des berühmten Rosenzüchters Peter Lambert, Trier, und noch später des Professors Gnau, Sangershausen, veranstaltete dann alljährlich Rosenblumenausstellungen, an denen sich Wilhelm Kordes beteiligte. Eine der ersten Ausstellungen dieses Vereins fand 1903 in Sangershausen anlässlich der Gründung des Rosariums des Vereins Deutscher Rosenfreunde statt. Die Beteiligung der damaligen deutschen Rosenzüchter war ausgezeichnet.



Man hatte bei den Vorbereitungen an Vieles gedacht, hatte Reklame gemacht und Tische in einem großen Gartenlokal aufgestellt; Vasen oder Behälter, in denen die Rosenblumen eingestellt werden konnten, waren aber nicht vorhanden. So mußte der Wirt Biergläser und Bierflaschen hergeben; diese damals viel verspottete Bierflaschen-Ausstellung war dann doch der Anfang einer Serie von Ausstellungen des Vereins, die Veranlassung zu den großen Garten- und Rosenausstellungen, die jetzt immer und überall in Deutschland stattfinden, gaben.

Für den unermüdlichen Wilhelm Kordes war es selbstverständlich, diese Ausstellungen, die für sein Schaffen weitere Anregungen gaben, stets zu beschicken. Darüber hinaus wurde er durch seine ständigen Verbesserungen in der Rosenblumen-Ausstellung schon bis zum Ausbruch des ersten Weltkrieges der führende Aussteller auf diesem Fachgebiet in Deutschland.

Es war kein Wunder, daß durch diese, wenn auch für heutige Verhältnisse bescheidenen Ausstellungen, die absolute Verfolgung des Weges, die Anzucht und Verbreitung von Rosen, insbesondere der überall erscheinenden Neuheiten, zu beleben, sein Name auf seinem speziellen Fachgebiet bald Weltgeltung hatte, und es ist zweifellos sein Verdienst, das Äußerste für die Verbreitung der Rosen in Deutschland getan zu haben. Seine erfolgreichen Bemühungen, auch seine Holsteiner Kollegen mitzureißen, sich auch erfolgreich in der Vermehrung und Verbreitung von Rosen zu betätigen, mit an den Ausstellungen teilzunehmen, war auch die Ursache für die Ausweitung der Rosenkultur im holsteinischen Anzuchtsgebiet. Seine Freunde Heinrich Engelbrecht, Georg Ohlhus, Emil Balz, Comrad Maass, Ernst Rostock und Wilhelm Schlüter und später auch Mathias Tantau haben alle auf seine Anregungen hin daran mitgearbeitet, daß der Ruf der holsteinischen Rosenschulen, und die Ausdehnung der Rosenanzucht in Holstein so bedeutend wurde. Was ihn aber besonders auszeichnete, war der sichere Blick für den Wert einer Neuheit. Diese besondere Gabe, aus den unendlich vielzählig erscheinenden Neuheiten die besten und zuverlässigsten auf den ersten Blick zu erkennen, hat ihn ungemein gefördert.

Als er im Jahre 1919 die Führung des Betriebes bei gleichzeitiger Verlegung nach Sparrieshoop in die Hände seiner Söhne Wilhelm und Hermann legte, war er noch längst kein alter Mann, aber er wollte nur noch lose leiten und Rat geben. Es war seine große Freude, daß der Weiteraufbau des Unternehmens ganz in seinem Sinne fortging. Mit der Neuheitenzucht, also Kreuzung von Rosen, hat sich Wilhelm Kordes sen. nie befaßt. Erst in den Jahren um 1908/09 herum begann sein Sohn Hermann Kordes zuerst in spielerischer Weise, mit der Kreuzung verschiedener Rosen. Vor dem ersten Weltkrieg wurden dann als Ergebnis dieser Bemühungen die beiden Rosensorten Adolf Kärger, eine reingelbe Teehybride, und Adolf Koschel, eine gelborange getönte stark duftende Teehybride, zum Verkauf gestellt. Bei den weiteren Bemühungen war dann während des Krieges noch aus einer Kreuzung von der Rose Adolf Koschel und Harry Kirk die erste farbenprichtige Rose in kapuziner-braunroter mit goldgelb vermischter Farbe entstanden, die den Namen des Seniors „Wilhelm Kordes“ erhielt. Diese Züchtung wurde dann, noch als letzte von Hermann Kordes gezüchtete Rose, im Jahre 1923 zum Verkauf gestellt. Während die beiden Sorten Adolf Kärger und Adolf Koschel, die beide nach Freunden des Seniors benannt und die beide führende Berliner Großgärtner waren, in den späteren Jahren durch andere Neuheiten bald übertroffen wurden, hat sich die Sorte Wilhelm Kordes als neuartige Farbenrose lange Zeit gehalten. Sie wird zu Ehren des Namensträgers auch heute noch bei der Firma Kordes geführt. Erst nach seiner Rückkehr aus England im Jahre 1919 und seinem Eintritt in die Firma W. Kordes' Söhne neben seinem Bruder Hermann nahm Wilhelm Kordes, der jüngere, in immer steigendem Ausmaße die Neuzüchtungen von Rosen auf. Und in den Jahrzehnten, in denen er sich um die Neuzüchtung der Rosen bemühte, hat er ungewöhnliche Erfolge erzielt. Bei Durchsicht des Kataloges der Rosenzüchter der ganzen Welt wird man auf unzählige von ihm gezüchtete Sorten treffen. Es ist ganz gleich, ob man den Katalog einer australischen, nordamerikanischen, südafrikanischen oder japanischen Firma in die Hand nimmt, oder den einer Rosenschule irgend eines europäischen Landes, — wo sich

= Comrad Maass 1915  
1924



Gärtnereien mit der Vermehrung von Rosenpflanzen befassen, wird man auch die von ihm gezüchteten Sorten in hervorragender Menge verzeichnet finden. Es erübrigt sich, die Namen einzelner Sorten herauszugreifen, sie finden sich ja in allen Katalogen, ja, man kann fast sagen, in allen Gärten der ganzen Welt. Aber eines muß man besonders hervorheben: Ihm lag nicht nur die Verbesserung bestehender Sorten am Herzen, sondern durch seine verschiedenartigen Kreuzungen zwischen den verschiedenen Rosenarten hat er auch neue Rosenrassen herausgezüchtet, die der Verwendung von Rosen neue Möglichkeiten gaben und neue erhebliche Ausweitungen der Anzuchten gestatteten. Die Herauszüchtung der Rosa Floribunda, der dauerblühenden Strauchrosen, der dauerblühenden, frostharten Kletterrosen, der Rosa kordesii-Rasse und viele andere sind sein unbestrittenes Verdienst. Jetzt, wo sein Sohn Reimer Kordes das Werk seines Vaters mit noch gesteigerter Intensität fortsetzt, wird es Überraschungen in der Rosenzüchtung geben, die vielleicht alles bisher Erreichte noch in den Schatten stellen.

Unter der Leitung von Hermann Kordes entwickelte sich die Ausdehnung der Rosenanzucht. Die Verbreitung der Rosen stieg von einem jährlichem Umsatz von 80 000 bis 100 000 auf fast 2 Millionen Stück. Um die Aufspürung guter Sorten für die sich allmählich in Deutschland und nicht nur hier ausbreitende Anzucht von Rosen unter Glas zum Blumenschnitt hat er sich ganz besonders bemüht. Daß manche Sorte, die heute als sichere, anerkannte Treibsorte gilt oder in den Vorjahren gegolten hat, überhaupt zu solcher Bedeutung kommen konnte, ist der Erfolg seiner Bemühungen. Man braucht nur an die Rose Geheimrat Duisberg zu denken und an manche andere, die dieses beweist. Daß die Neuzüchtung von Rosen eine immer stärkere Auswahl nötig machte und man dem Rosenliebhaber oder Gärtner nur ein allerbestes Pflanzenmaterial geben durfte, waren weitere Bestrebungen, die von Erfolg gekrönt wurden.

Unterstützt von anderen deutschen Firmen und dank tatkräftiger Mithilfe seiner Söhne Hermann jr. und Werner Kordes werden Rosenpflanzen zum Verkauf gestellt, die allerhöchsten Ansprüchen genügen.

Zu den wichtigsten Ergebnissen seiner Tätigkeit gehört vor allen Dingen die Auswahl der geeigneten Ländereien, die Art der Ernährung der Pflanzen und die Erkennung der erforderlichen Mindestpflanzweiten; ferner die gemeinsam mit dem hiesigen Pflanzenschutzamt durchgeführte Erprobung absolut sicher wirkender Bekämpfungsmittel gegen alle Rosenkrankheiten; erreicht durch das Rosenspritzmittel der B.A.S.F. das bei rechtzeitiger Anwendung das Aufkommen von Rosenblattkrankheiten unmöglich macht. Erst nachdem diese Dinge durch jahrzehntelange Versuche geklärt waren, konnte man das Pflanzenmaterial, das zum Versand kam, als einwandfrei bezeichnen.

Diese Arbeit gilt als hervorragende Bemühung zur Sicherung des Absatzes. Das sollte man meinen, ist die vornehmste Empfehlung für eine Firma. Nicht das billige Angebot einer Massenware, sondern die Garantie für absolute zuverlässige Qualität muß entscheidend sein.

Die Schaffung von einer ausreichenden Anzahl der Gewächshäuser für die Neuzüchtung, Vermehrung und Erprobung neuer Rosen war erforderlich. Dieses gelang dadurch, daß eine Fläche von 2000 qm heizbare Gewächshäuser zur Verfügung steht und daß ferner genügend Versandräume, die eine sorgfältige Pflege des Pflanzenmaterials beim Versand und eine reibungslose Zusammenstellung von Aufträgen gewährleisten, vorhanden sind. Die hierfür benötigte Fläche beträgt 3000 qm, die auch größtenteils nach Beendigung des Herbstversandes als Überwinterungsräume für Rosenpflanzen verwendet werden kann.

Daß diese Arbeit von einem ganzen Kreis bester Mitarbeiter unterstützt wird, ja, auch nur so der Erfolg gesichert werden kann, sei noch am Schlusse hervorragend erwähnt. —

Das sind die 70 Jahre Arbeit im Hause Kordes für die Anzucht, Verbreitung und Neuzüchtung der Rosen.



Abteilung A a

*1312*

# Kletternde Rosen

Hierunter fallen alle Sorten der *Rosa multiflora*, *Rosa wichuraiana*, *Rosa alpina*, *setigera* usw. und die kletternden Edelrosen. Kletterrosen sind alle diejenigen Rosensorten, welche lange, kletternde Triebe bilden. Sie werden gern verwendet zur Anpflanzung von Pergolas, Lauben, an Häusern, zum Überwachsen von Felsengruppen und Böschungen usw. und die aufrechtwachsenden Sorten auch als Zierstrauch. Für letzteren Zweck eignen sich besonders auch die Sorten der Lambertiana-Klasse, die durch ihren dauernden Blütenflor und ihren aufrechten Wuchs hierfür ganz besonders geeignet sind. Weil diese Sorten zum Teil einen mehr buschigen Wuchs als kletternden Charakter haben, haben wir sie in eine Unterabteilung Ab zusammengefaßt als Strauchrosen.

*Rosa multiflora* (Thunberg 1781) ist in China, Japan und Korea heimisch und wohl die älteste gezüchtete Kletterrosenart. Sie blüht fast ausschließlich nur einmal im Jahr, in den Monaten Juni bis Juli. Es empfiehlt sich, in Norddeutschland dieselben im Winter abzudecken, wie überhaupt Kletterrosen fast alle im Winter abgedeckt werden sollten. Der Schnitt sei bei der Pflanzung möglichst kurz; später soll nicht geschritten werden, nur das alte Holz und die schwachen Triebe werden entfernt bzw. gestutzt. Bezeichnung: Mult. *Rosa wichuraiana*, vom verstorbenen deutschen Botaniker Dr. Wichura aus Japan eingeführt. Diese Art ist die schönste aller Kletterrosenarten. Sie enthält Farbgebiete in ausgeprägter Schönheit. Vielfach edelrosengleiche Blüten, hat meistens eine schöne, glänzende Belaubung und einen typischen, ausgeprägt kriechenden bzw. hängenden Wuchs. Schnitt usw. wie bei Multiflora. Bezeichnung: Wich. *Rosa lambertiana* sind öfterblühende, hochwachsende Strauchrosen. Sie gehören eigentlich zu den Parkrosensorten, jedoch kann man sie auch als Kletterrosen verwenden. Ihre hervorragende Eigenschaft, im Laufe des ganzen Sommers zu blühen, macht sie besonders wertvoll. Sie werden bis 2 m und mehr hoch. Ihre Abstammung ist auf Kreuzungen der einmal blühenden Multiflorasorten oder auch der Moschatarosen mit Polyantha- und Edelrosen zurückzuführen. Bezeichnung: Lambert. Siehe auch unter Abteilung Ab, dauerblühende Strauchrosen.

Kletternde Edelrosen sind alle kletternden Tee-, Teehybrid- usw. Sorten. Schnitt soll möglichst wenig ausgeführt werden. *Rosa kordesii*: Neue, dauerblühende Kletterrosenrasse, deren Hauptmerkmal die vollkommene Frosthärte ist. Wahrscheinlich in der Zukunft wertvollste Kletterrosenrasse.

**Zeichenerklärung:** Das T bei den Kletter- und dauerblühenden Strauchrosen bedeutet, daß diese Sorten auch als Trauerrosen-Hochstämme lieferbar sind. Das H unter der Nummer bedeutet, daß diese Sorte auch als Hochstamm vorrätig ist.

	Preis- gruppe			Preis- gruppe		
1	4	<b>Albertine</b> (Barbier & Co. 1921) Wich. Große, edelrosengleiche Blumen in Büscheln, selten einzeln, gefüllt, haltbar, wundervoll <b>orange-rosa</b> . Pflanze sehr stark wachsend, reich- und vollblühend. Eine bezaubernde Sorte. Höhe 4-6 m.			sehen ist. Die neuartige Farbe und alle hervorragenden Eigenschaften werden diese Sorte zur besten weißen Kletterrose machen, aber auch wenn die graue Farbe vorherrscht, wirkt sie apart und anziehend, so daß sie eine Bereicherung von großem Wert für unsere Gärten ist. Höhe 4-6 m.	
2	5	<b>Alchemist</b> (W. Kordes' Söhne 1956). Einmalblühende kordesii. Große, vollkommen gefüllte, edelrosengleiche Blumen, offen von enormem Durchmesser, meist einzeln oder zu mehreren zusammensitzend, hervorragend duftend und vorzüglich Farbe haltend. Die einzigartige, rein <b>goldgelbe</b> Farbe bleibt unveränderlich. Der Blütenflor ist enorm. Die Pflanze ist gesund im Laub und vollkommen frosthart. Höhe 4-5 m. Von den einmal blühenden, gelben Kletterrosen ist diese die eindrucksvollste. Siehe Farbtafel VIII.	T	6	4	<b>Auguste Kordes</b> (W. Kordes' Söhne 1928). Pol. Dies ist ein kletternder Sport der weltbekanntesten Polyantharose Joseph Guy. Die Pflanze ist ungemein starkwachsend, wird mehrere Meter hoch, vollkommen krankheitsfrei im Laub, hart, enorm reichblühend. Die Pflanze bedeckt sich im Frühjahr vollkommen von unten bis oben mit Blüten und remontiert etwas im Herbst. Bringt dann oft riesige Dolden mit den schönsten <b>feuerig-scharlachroten</b> Blüten. Eine wirklich sehr empfehlenswerte Sorte. Höhe 4-5 m.
3	4	<b>American Pillar</b> (Conard & Jones Co. 1901). Wich. Einfache, große Blüten in gewaltigen Dolden, ungewöhnlich lange haltbar, <b>reinrosenrot</b> mit weißer Mitte, Pflanze sehr stark wachsend, mit gesunder, glänzender Belaubung. Winterhart, ungewöhnlich reichblühend. Eine der besten aller Kletterrosen. Höhe 4-5 m.	T	7	5	<b>Aurora</b> (W. Kordes' Söhne 1956). Einmalblühende kordesii. Blumen groß, gefüllt, ungewöhnlich lange haltbar, edelrosengleich, gelblich- <b>orangerosa</b> . Pflanze von außerordentlich kräftigem Wuchs, gesund im Laub und von einer Blütenfülle, die von keiner anderen Kletterrose übertroffen werden kann. Die vollkommene Frosthärte der Pflanze ist eine weitere, ungewöhnlich wertvolle Eigenschaft dieser Sorte. Wir können deshalb diese Neuheit allen Liebhabern von Kletterrosen sehr empfehlen. Sie werden Freude an ihr haben, weil sie wirklich von bezaubernder Schönheit ist. Höhe 4-5 m.
4	4	<b>Amethyste</b> (Nonin 1911). Mult. Blüten in großen Dolden und Büscheln, vollgefüllt, haltbar. <b>Stahlblau</b> , schattiert violettrot. Pflanze stark rankend, gesund und reichblühend. Höhe 4-5 m.	T			
5	5	<b>Aschermittwoch</b> (W. Kordes' Söhne 1955). Rubiginosa-Hybride. Blüten groß, hervorragend gefüllt, edelrosengleich, von ungewöhnlicher Haltbarkeit. Die Farbe der Knospe ist <b>lavendelgrau</b> , später mit weiterem Öffnen der Blume in silbergrau auf weißem Grund bis nachher zum <b>blendendsten</b> und schneeeigsten <b>Weiß</b> aller Rosen übergehend. Hat die Edelrose Virgo sonst wohl von allen weißblühenden Rosen bisher die schönste Farbe, von dieser neuen Kletterrose wird sie übertroffen. Der Wuchs dieser vollkommen frostharten Kletterrose ist stark, vieltriebiger. Die Blütenfülle so enorm reich, daß kaum von der Pflanze außer Blumen etwas anderes zu	T	8	5	<b>Blaze superior</b> (New Blaze) (Jackson & Perkins 1954). Mult. Eine hervorragende Verbesserung der als dauerblühende Paul's Scarlet Climber bekannten älteren Sorte Blaze. Diese neue Blaze klettert stark und <b>blüht</b> wirklich <b>unermüdlich</b> bis in den späten Herbst hinein. Es war der große Fehler der alten Blaze, daß sie erst zu wenig kletterte, wenn sie öfter blühte, und daß sie diese gute Eigenschaft des Öfterblühens als ältere Pflanze mehr und mehr verlor. Blaze superior, die „neue Blaze“, klettert aber stark und blüht unermüdlich, und ihre herrlichen, <b>feuerig-scharlachroten</b> Blüten



Preisgruppe			Preisgruppe	
		erscheinen in unaufhörlicher Fülle den ganzen Sommer hindurch. Diese hervorragende Eigenschaft macht sie zu einer unserer wertvollsten Kletterrosen überhaupt, und wir freuen uns, daß wir jetzt endlich eine dauerblühende, kräftig kletternde Paul's Scarlet Climber der europäischen Rosenwelt anbieten können. Höhe 2 <sup>1</sup> / <sub>2</sub> -3 m.	20 T	5 <b>Climbing Fashion</b> (John Mattock 1596). Polyantha-Hybride. Ein stark kletternder Sport dieser herrlichen Floribundarose. Die ungemein starken Pflanzen blühen in einer ungewöhnlichen Fülle, einmal reich und später bis in den Herbst erscheinen noch Blüten. Farbe <b>lachsrosa</b> , wie bei der Stammsorte genau so rein und wirkungsvoll. Clbg. Fashion wird eine unserer begehrtesten und schönsten Kletterrosen sein, weil wir diese herrliche Farbe bisher noch nicht unter dieser Rosenform hatten. Sehr empfehlenswert! Höhe 3-4 m.
9	4	<b>Carpet of Gold</b> (Brownell 1939). Wich. Blumen edelrosengleich, gefüllt, haltbar, stark duftend, wundervoll <b>goldgelb</b> . Pflanze kräftig wachsend mit herrlicher, glänzender und gesunder Belaubung. Die Pflanze ist ungewöhnlich reichblühend und dicht besetzt mit den kleinen edelrosengleichen, wundervoll duftenden Blüten. Eine der bezauberndsten Kletterrosensorten. Höhe 2-3 m.	21	5 <b>Climbing Flaming Sunset</b> (John Mattock 1956). T.H. Flaming Sunset, ein <b>rotgelber</b> Sport von der bekannten McGredy's Sunset, und von dieser stammt diese kletternde Form ab. Ungewöhnlich aparte Farbe und kräftiger Wuchs. Höhe 3-4 m.
10 T	4	<b>Chaplins Pink Climber</b> (Chaplin Brothers 1929). Mult. Blumen groß für die Art, halbgefüllt, ungewöhnlich lange haltbar, leuchtend <b>reinrosa</b> ohne irgendwelche Nebenfalten. Pflanze enorm stark wachsend, reichblühend, hart, gesund im Laub. Wegen der großen Haltbarkeit der Blüten und der ungewöhnlichen Blühwilligkeit hervorragend auch zum Blumenschnitt. Höhe 4-5 m.	22	4 <b>Climbing Floradora</b> (Dyess 1950). Floribunda. Einzigartiger, stark kletternder Sport der <b>scharlachroten</b> Floradora, deren hervorragende Eigenschaft die Unveränderlichkeit der Blütenfarbe ist, die sie auch bei großer Hitze bewahrt. Höhe 4-5 m.
11 T	4	<b>Chevy Chase</b> (Hansen-Bobbink & Atkins 1939). Mult. Blumen in riesigen Dolden, vollgefüllt, ungewöhnlich lange haltbar, <b>dunkelrot</b> . Pflanze kräftig kletternd mit vollkommen krankheitsfreier Belaubung. Reichblühend. Empfohlen als eine gesunde Verbesserung der Crimson Rambler. Wertvollste, dunkelrote, doldenblütige Kletterrose. Höhe 3-4 m.	23	5 <b>Climbing Forty-Niner</b> (Armstrong Nurseries 1953). T.H. Kletternder Sport der bekannten Edelrose. Farbe <b>kupferrot</b> mit <b>gelb</b> , sehr blühwillig. Höhe 4-5 m.
12	5	<b>Climbing Alain</b> (Konrad Roth 1957). Floribunda. Stark kletternder Sport der weit bekannten Polyantharose Alain. Riesige Dolden von <b>blutroter</b> Farbe, duftend! Gesunde Belaubung, öfterblühend. Außerordentlich wirksame Kletterrose. Große Winterhärte. Höhe 3-4 m.	24	5 <b>Climbing Freiburg II</b> (H. Lindecke 1953). T.H. Kletternder Sport der schönen Edelrose Freiburg II. Blumen wie diese, edel gebaut, <b>pflirsichblütenrosa</b> , duftend. Pflanze blühwillig. Höhe 3-4 m.
13 T	5	<b>Climbing Château de Clos Vougeot</b> (H. Morse & Sons 1920). T.H. Kletternder Sport der Sorte gleichen Namens. Blumen groß, gefüllt, offen am schönsten, <b>schwarz schattiert rot</b> , einzigartige Farbe. Die Pflanze ist enorm reichblühend und recht hart. Eine der schönsten kletternden Edelrosen. Höhe 4-5 m.	25	5 <b>Climbing Geheimrat Duisberg</b> (W. Knackfuß 1954). T.H. Kletternder Sport der bekannten Edelrose. Herrliche, <b>reingoldgelbe</b> Blumen. Höhe 3-4 m.
14	5	<b>Climbing Columbia</b> (Vestal & Son 1923). T.H. Kletternder Sport von Columbia. Blumen wie diese, <b>silbrigrosa</b> , größer als bei der Stammsorte. Pflanze reichblühend, sehr stark wachsend, gesund und recht hart. Höhe 4-5 m.	26	5 <b>Climbing Gloria Dei</b> (W. Kordes' Söhne 1951). T.H. Kletternder Sport der bekannten Edelrose. Hat wie diese die riesigen <b>gelben</b> Blumen und die schöne glänzende Belaubung. In der Jugend träger Blüher. Höhe 4-5 m. Nicht düngen bei starkem Wuchs wegen mangelnder Blühwilligkeit.
15	5	<b>Climbing Condessa de Sastago</b> (Vestal 1936). T.H. Kletternder Sport der schönen Teehybride gleichen Namens, enorm große, <b>kupfrigorangerote</b> Blüten, außen <b>mit leuchtendstarkem Goldgelb</b> schattiert. Stark kletternd und schön in der Blüte. Höhe 4-5 m.	27 T	5 <b>Climbing Golden Dawn</b> (Le Grice 1945). T.H. Stark kletternder Sport der <b>goldgelben</b> Edelrose gleichen Namens. Hervorzuheben ist der einzigartige, starke Duft. Höhe 3-4 m.
16 T	5	<b>Climbing Crimson Glory</b> (Jackson & Perkins 1946). T.H. Kletternder Sport der weltbekannten Rose gleichen Namens. Sie hat die gleichen herrlich duftenden Blüten der Stammsorte, <b>karmesinrot</b> , sammetartig dunkel schattiert. Pflanze sehr stark wachsend, voll und dankbar blühend. Eine wirkliche Bereicherung der kletternden Edelrosen. Welterfolg! Höhe 3-4 m.	28 T	5 <b>Climbing Goldilocks</b> (Boerner-Jackson & Perkins 1952). Pol. Ein kletternder Sport der mit so übergroßer Begeisterung aufgenommenen gelben Polyantharose Goldilocks. Stark kletternd tragen ihre langen Triebe die schöne, krankheitsfreie und sehr dichte Belaubung der Stammsorte. Die Pflanze blüht vom ersten Flor ununterbrochen bis zum Frost. Nicht nur dieses <b>dauernde Blühen</b> macht diese Sorte zu einem gleichwertigen Gegenstück zur allbekanntesten New Dawn, sondern die in Büscheln zusammensitzenden, kleinen edelrosengleichen, gefüllten Blumen haben diese leuchtende, unveränderlich haltbare <b>reingelbe</b> Farbe, die schon die Polyantharose Goldilocks zu ihrem großen Welterfolg gebracht hat. Nach der Pflanzung Triebe nur um ein Drittel zurückschneiden, da dann schneller kletternd. Höhe 3-4 m. Es steht außer allem Zweifel, daß diese von uns aufs wärmste empfohlene neue Kletterrose bei allen Gartenliebhabern und Pflanzenfreunden den größten Erfolg haben wird. Die Neuheit steht unter <b>Warenzeichenschutz</b> .
17	5	<b>Climbing Elli Knab</b> (M. Tantau sen. 1953). T.H. Kletternder Sport der bekannten Edelschnittsorte Elli Knab, von gleicher schöner <b>rosa</b> Farbe und starkem, gesundem Wuchs. Höhe 4-5 m.	29	4 <b>Climbing Gruß an Aachen</b> (W. Kordes' Söhne 1937). Pol. Kletternder Sport der bekannten Polyanthahybride. Blumen riesig groß, vollgefüllt, in Büscheln blühend, <b>rosigweiß mit gelblichem</b> Schein. Pflanze sehr stark, hart, reich- und öfterblühend. Höhe 4-5 m.
18	5	<b>Climbing Ena Harkness</b> (R. Murrell 1954). T.H. Kletternder Sport der außerordentlich schönen, <b>scharlachroten</b> Teehybride Ena Harkness. Stark kletternd, ungewöhnlich reichblühend. Höhe 3-4 m.	30	4 <b>Climbing Holstein</b> (Peter Kordes 1947). Pol. Kletternder Sport der Polyantharose gleichen Namens. Blumen einfach, in großen Büscheln, <b>reinblutrot</b> , ungewöhnlich haltbar. Pflanze sehr stark wachsend, schön und gesund belaubt, öfterblühend. Höhe 3-4 m.
19	5	<b>Climbing Etoile de Hollande</b> (M. Leenders 1931). T.H. Kletternder Sport der bekannten Edelrose, Blumen groß, wundervoll <b>blutrot</b> , haltbar. Pflanze stark wachsend, reichlich blühend und recht hart. Höhe 3-4 m.		



Preisgruppe			Preisgruppe		
31	4	<b>Climbing Karl Weinhausen</b> (aus England 1956). Polyantha. Fälschlich als kletternde Schweizer Gruß verbreitet. Ein stark kletternder Sport der bekannten, <b>dunkelblutrot</b> Polyantharose, öfterblühend. Höhe 3-4 m.	46	4	<b>Climbing Minna Kordes</b> (Jackson & Perkins 1941). Pol. Kletternder Sport der bekannten Polyanthahybride. Blumen in Büscheln und großen Dolden, enorm groß, halbgefüllt, <b>feuerig-blutrot</b> , schwärzlich schattiert. Pflanze sehr stark wachsend, voll- und öfterblühend. Höhe 3-4 m.
32	5	<b>Climbing Korona</b> (W. Kordes' Söhne 1957). Floribunda. Ein kletternder Sport unserer, wegen ihrer einzigartigen <b>feuerig-orangescharlachroten</b> Farbe, weltberühmten Polyantha-Hybride Korona. Pflanze von ungewöhnlich starkem, 4-5 m hohem Wuchs; üppige, gesunde Belaubung. <b>Warenzeichenschutz.</b>	47	5	<b>Climbing Mrs. Pierre S. du Pont</b> (Hillock 1933). T.H. Kletternder Sport der bekannten, ungewöhnlich reichblühenden Gartenrose. Blumen wie diese, <b>goldgelb</b> . Pflanze sehr blühwillig. Schönste und wirkungsvollste Rose der gelben kletternden Edelrosen. Höhe 2-3 m.
33	5	<b>Climbing Lady Hillingdon</b> (E. Hicks 1917). Tee. Einzigartige, kletternde Teerose mit edlen, duftenden, <b>bronzegelben</b> Blumen. Höhe 3-4 m.	48	5	<b>Climbing Mrs. Sam. McGredy</b> (Buisman 1937). Pernet. Kletternder Sport der Sorte gleichen Namens. Blumen groß, edel gebaut, gefüllt, <b>kupfrigorange</b> . Aparte Farbe. Pflanze sehr stark wachsend mit schöner, glänzender, gesunder Belaubung. Höhe 4-5 m.
34	5	<b>Climbing Louise Catharine Breslau</b> (W. Kordes sen. 1917). Pernet. Kletternder Sport der Edelrose gleichen Namens. Blumen sehr groß, vollgefüllt, von <b>kupfriger</b> Farbe, die besonders auffällig ist. Pflanze gut wachsend mit glänzender Belaubung, dankbar blühend. Höhe 2 1/2-3 m.	49	5	<b>Climbing New Yorker</b> (Boerner-Jackson & Perkins 1953). T.H. Kletternder Sport der in kurzer Zeit als eine der besten <b>roten</b> Schnittsorten weltberühmt gewordenen Edelrose gleichen Namens. Pflanze von ungewöhnlich starker Wuchskraft, mit dichter, gesunder Belaubung, guter Winterhärte und außergewöhnlich großer Blühwilligkeit. Eine hervorragende Neueinführung. Höhe 4-5 m.
35	5	<b>Climbing Lyon-Rose</b> (Gebr. Ketten 1924). Pernet. Kletternder Sport von Lyon-Rose. Blumen sehr groß, gefüllt, <b>kupfrigrosa</b> , goldgelb durchleuchtet. Pflanze stark wachsend, recht hart, willig blühend. Höhe 3-4 m.	50	4	<b>Climbing Orange Triumph</b> (W. Koopmann 1948). Pol. Kletternder Sport der weltbekannten Polyantharose. Blumen in gewaltigen Dolden, diese auf langen Stielen sitzend, gefüllt, ungewöhnlich lange haltbar, <b>orange-scharlachrot</b> . Pflanze sehr stark kletternd, winterhart, mit vollkommen krankheitsfreier Belaubung. Höhe 4-5 m.
36	5	<b>Climbing Mme. Caroline Testout</b> (Chauvry 1902). T.H. Kletternder Sport der allbekanntesten Edelrose. Blumen groß, gut gefüllt, <b>reinrosa</b> . Pflanze sehr stark wachsend, von großer Winterhärte, mit gesunder Belaubung und außergewöhnlichem Blütenreichtum. Eine der besten der Art. Höhe 4-5 m.	51	5	<b>Climbing Rapture</b> (Dixie-Rose Nursery 1938). T.H. Kletternder Sport der bekannten Sorte. Blumen groß, gefüllt, <b>orangerosa</b> . Pflanze stark wachsend und gut blühend. Höhe 4-5 m.
37	5	<b>Climbing Mme. Edouard Herriot</b> (Gebr. Ketten 1921). Pernet. Kletternder Sport der Sorte gleichen Namens. Blumen mittelgroß bis groß, halbgefüllt, in der Farbe unveränderlich <b>kupfrigrot</b> , sehr apart. Pflanze stark wachsend, recht frosthart und ungewöhnlich reich- und vollblühend. Höhe 3-4 m.	52	4	<b>Climbing Rosenmärchen</b> (Jackson & Perkins 1954). Pol. Kletternder Sport der bekannten und wohl als schönste rosa blühende Polyantha verbreiteten Züchtung von uns: „Rosenmärchen“, die im Ausland unter dem Namen Pinocchio auch verbreitet ist. Reich- und öfterblühend. Farbe <b>gelblichrosa</b> . Höhe 3-4 m.
38	5	<b>Climbing Mme. Henri Guillot</b> (Meilland 1942). T.H. Kletternder Sport der von uns vor Jahren angebotenen Teehybride. Pflanze stark kletternd mit glänzender, gesunder Belaubung. Blüte enorm groß, gefüllt, rein <b>kupferorangerot</b> . Höhe 4-5 m.	53	5	<b>Climbing Santa Anita</b> (Howard & Smith 1946). T.H. Kletternder Sport der Edelrose Santa Anita. Enorm große Blumen, gefüllt, edel gebaut, <b>pfirsichblütenrosa</b> . Sehr blühwillig. Höhe 3-4 m.
39	5	<b>Climbing Mme. Jules Bouché</b> (California Roses, Inc. 1938). T.H. Kletternder Sport der weltbekanntesten Schnittrose gleichen Namens. Blumen blendendreinweiß, leichtrosa überhaucht, im vollen Erblühen in <b>blendendweiß</b> ohne Nebensfarben übergehend. Stark kletternd und gut blühend. Höhe 3-4 m.	54	5	<b>Climbing Show Girl</b> (Chaffin 1949). T.H. Kletternder Sport der riesenblumigen Teehybride Show Girl. Die Blumen sind von unvorstellbarem Umfang, <b>reinrosa</b> . Höhe 3-4 m.
40	5	<b>Climbing Mardi Gras</b> (W. Kordes' Söhne 1956). T.H. Kletternder Sport der <b>schwarzsamtigen</b> Teehybride gleichen Namens. Höhe 3-4 m. <b>Warenzeichenschutz.</b>	55	5	<b>Climbing Souvenir de Georges Pernet</b> (J. Gaujard 1927). Pernet. Kletternder Sport der Sorte gleichen Namens. Blumen sehr groß, gefüllt, <b>korallenrosa</b> . Pflanze sehr stark wachsend, reichblühend und recht hart. Höhe 3-4 m.
41	5	<b>Climbing Marjorie Le Grice</b> (M. Tantau 1956). T.H. Kletternder Sport der wundervollen Farbenrose gleichen Namens. Farbe <b>orangebraun</b> mit <b>goldgelb</b> . Höhe 3-4 m.	56	5	<b>Climbing Spek's Yellow</b> (G. Walters 1956). T.H. Kletternder Sport dieser herrlichen Edelrose, <b>reingoldgelb</b> , ungewöhnlich stark rankend, reichblühend. Höhe 4-5 m.
42	5	<b>Climbing Marquesa de Urquijo</b> (P. Dot 1954). T.H. Kletternder Sport dieser herrlichen, großblumigen, stark duftenden Teehybride. Farbe wie diese, <b>leuchtendgelb</b> , korallenorangerot überhaucht. Höhe 3-4 m.	57	5	<b>Climbing Sutter's Gold</b> (Armstrong Nurseries 1954). T.H. Stark kletternder Sport der einzigartigen, <b>reingelben</b> Edelschnittrose Sutter's Gold. Herrlich blühend und sehr zu empfehlen. Höhe 4-5 m.
43	5	<b>Climbing Max Krause</b> (Alfredo Moreira 1940). T.H. Kletternder Sport der Sorte gleichen Namens. Blumen riesig groß, vollgefüllt, haltbar, <b>goldgelb</b> . Pflanze gut wachsend und willig blühend. Höhe 2-3 m.	58	5	<b>Climbing The Doctor</b> (Dyess-Reliance Rose Nursery 1950). T.H. Kletternder Sport dieser herrlichen, edel gebauten Teehybride gleichen Namens, <b>orangerosa</b> mit gelbrosa, von fantastisch edler Form. Höhe 3-4 m.
44	5	<b>Climbing McGredy's Triumph</b> (Simmonds Nursery 1948). T.H. Kletternder Sport der großblumigen Edelrose gleichen Namens. Riesige, <b>lackrote</b> Blüten, vorzüglich gefüllt. Pflanze stark kletternd, willig blühend. Höhe 4-5 m.			
45	5	<b>Climbing Moonbeam</b> (W. Kordes' Söhne 1955). T.H. Kletternder Sport der herrlich <b>goldgelben</b> Edelschnittrose Moonbeam. Höhe 3-4 m.			







	Preisgruppe		Preisgruppe	
		blüht den ganzen Sommer hindurch, hat schöne glänzende, gesunde Belaubung und ist sehr winterhart. Höhe 3-4 m.		blätter sind außen leuchtendgoldgelb und innen leuchtendblutrot. Wunderbare Farbe. Pflanze stark kletternd und reichblühend. Dauerblüher. Höhe 2-3 m.
80 T	4	<b>Golden Glow</b> (Brownell 1937). Wich. Schönste gelbe Kletterrose! Blumen ziemlich groß, edelrosenähnlich, in Büscheln zusammensitzend, Teerosenduft. Bis zum Verblühen unveränderlich leuchtend goldgelb. Die Pflanze wächst stark, ist ungewöhnlich reich- und vollblühend und hat gesunde, schöne Belaubung. Die Winterhärte ist recht gut und die Gesundheit des Laubes ausgezeichnet. Wir empfehlen diese Sorte sehr. Höhe 3-4 m.	88	6 <b>Karlsruhe</b> (W. Kordes' Söhne 1957). Dauerblühende, rosa kordesii. Dieses ist eine weitere neue Rose dieser hervorragenden, unübertrefflichen Klasse. Die für diese Art einzigartigen, riesigen Blumen sind von vollkommendster Füllung und voll erblüht von langdauernder, eindrucksvoller Schönheit. Die Blumen sitzen in größeren Büscheln meistens zusammen und haben eine reinrosenrote, einheitliche, nicht verblässende oder verblauende Farbe. Die Pflanze klettert stark und blüht den ganzen Sommer ununterbrochen bis in den späten Herbst, und erst der Frost kann das letzte Blühen beenden. Höhe 3-4 m. Warenzeichenschutz. Siehe Farbtafel III.
81	4	<b>Gold Rush</b> (Howard & Smith 1942). T.H. Riesige, gefüllte, edelrosengleiche, hervorragend duftende Blüten, von goldgelber, haltbarer Farbe. Pflanze langsam kletternd, mit efeugrüner, krankheitsfreier Belaubung, dauernd blühend. Schöne Neueinführung. Höhe 1 1/2-2 m.	89	6 <b>Kassel</b> (W. Kordes' Söhne 1956). Kletternde Teehybride. Große, edelrosengleiche Blumen, die in oftmals üppigen Büscheln bis zu 10 Blumen zusammensitzen, von hervorragender Füllung und unglaublich langer Haltbarkeit. Die Farbe ist ein bisher unter den Kletterrosen unbekanntes, weithin scheinendes Zinnoberrot, oft an die Einzigartigkeit unserer berühmten Floribundarose Kordes Sondermeldung erinnernd. Der kräftige Wuchs, das dauernde, unermüdliche Blühen bis zum Frost sind so hervorragende Eigenschaften, daß ihr die höchste Begeisterung aller Rosenliebhaber sicher ist. Da sie auch vollkommen aufrecht wächst und einzelstehende Büsche bildet, ist sie auch als dauerblühende Strauchrose von gleichem Wert. Höhe 3-4 m. Warenzeichenschutz. Siehe Farbtafel XIII.
82 T	4	<b>Guinée</b> (Mallerin 1938). T.H. Blume sehr groß, edelrosengleich, vollkommen gefüllt, sehr haltbar, schwärzlich-scharlachrot. Hervorragend der einzig schöne Duft. Pflanze stark und aufrecht wachsend, bringt Blumen an langen Stielen, darum auch zum Schnitt geeignet. Öfterblühend. Höhe 3-4 m.	90	4 <b>King Midas</b> (Jackson & Perkins 1941). Wich. Unsere Einführung aus den USA. Knospe lang gestreckt, Blume sehr groß, ziemlich gut gefüllt. Voll erblüht noch sehr schön, duftend. Die Farbe ist ein reines Goldgelb. Die Blüten stehen in Büscheln. Pflanze enorm stark kletternd, ungewöhnlich vollblühend. Winterhart. Eine der edelsten gelben Kletterrosen. Höhe 5-6 m.
83 T	5	<b>Hamburger Phönix</b> (W. Kordes' Söhne 1954). Rosa kordesii. Neue dauerblühende, frostharte, gesundlaubige Kletterrose. Im In- und Auslande mit höchsten Preisen ausgezeichnet. Wahrscheinlich die Zukunftsrasse der Kletterrosen. Blumen groß, in Büscheln zusammensitzend, hervorragend gefüllt, haltbar. Die Farbe ist ein herrliches Karmesinblutrot mit schöner Leuchtkraft. Sowohl als sich öffnende Knospe als in vollerblühter Blume von phantastischer Wirkung. Die Pflanze wächst üppig, blüht an jedem Trieb vom Beginn der Blütezeit im Juni bis zum Frost. Die Belaubung ist krankheitsfrei, glänzend und steht im angenehmen Zusammenklang mit der Blütenfarbe. Ein weiterer großer Zuchterfolg ist die vollkommene Frosthärte, selbst bei minus 18 Grad ist nicht der geringste Frostschaden eingetreten. Alle diese Vorzüge machen diese wundervolle Rose zu der zur Zeit unter allen roten Kletterrosen wertvollsten Züchtung. Ein Triumph der Rosenzucht! Höhe 3-4 m. Die Sorte steht unter Warenzeichenschutz. Siehe Farbtafel II.	91 T	6 <b>Köln am Rhein</b> (W. Kordes' Söhne 1956). Rosa kordesii. Eine neue Sorte dieser unvergleichlich wertvollen Kletterrosenklasse. Die Pflanze klettert stark, und eine ihrer hervorragendsten Eigenschaften ist das dauernde Blühen vom Fröhsommer bis in den späten Herbst. Die Blumen sind groß bis sehr groß für die Art, gefüllt, reincentifolienrosa ohne irgendwelche Nebenfarben, daher von eindrucksvoller Kraft. Die Blumen sitzen in Büscheln zusammen und haben einen ungemein starken, herrlichen Wohlgeruch. Die Belaubung ist gesund, kräftig grün. Die Pflanze vollkommen frosthart. Eine Rose von großer Zukunft, die den Namen einer der schönsten deutschen Städte mit Recht verdient. Höhe 3-4 m. Warenzeichenschutz. Siehe Farbtafel XIII.
84	4	<b>Heraldo</b> (M. Dot 1944). T.H. Blumen edelrosengleich, groß, herrlich gefüllt, sehr stark duftend, purpurrosa. Pflanze stark kletternd. Eine riesenblumige, kletternde Edelrose als Gegenstück zur Gloire de Dijon. Ungewöhnlicher Blütenreichtum. Höhe 4-5 m.	92	4 <b>Lady Godiva</b> (Paul & Son 1908). Wich. Sport von Dorothy Perkins, der sie in Wuchs, Blütenform, Reichblütigkeit und Charakter gleicht, nur die Farbe ist ein wundervolles, zartestes Perlmuttersonne von einer Reinheit und Zartheit, die ungewöhnlich ansprechend ist. Höhe 4-5 m.
85 T	4	<b>Hiawatha</b> (Walsh 1904). Wich. Blüten in Büscheln, einfach, von einer unvorstellbar feurig-blutroten Farbe mit leuchtendgelber Mitte. Die Blüten sind wochenlang haltbar. Es gibt wenige Kletterrosen, bei denen die Haltbarkeit der Blüten so lange dauert. Die Pflanze wächst langsamer als andere Kletterrosen, hat glänzende, gesunde Belaubung und kriechenden Wuchs. Höhe 2-3 m.	93	4 <b>Le Réve</b> (Pernet-Ducher 1923). Lutea. Blumen enorm groß, in kleinen Büscheln zusammensitzend; halb gefüllt, recht haltbar, von weithin leuchtendem Sonnengelb ohne jede Schattierung. Bis zum vollkommenen Verblühen die Farbe haltend. Pflanze enorm stark wachsend, reichblühend mit guter Belaubung, vollkommen frosthart. Empfehlenswert. Höhe 5-6 m.
86	6	<b>Ilse Krohn</b> (W. Kordes' Söhne 1957). Rosa kordesii. Blumen von phantastisch großem Umfang, vollkommen gefüllt, von idealster Edelrosenform, blendendreinweiß auf grünlichgelbem Grund, ungewöhnlich lange haltend. Hervorzuheben ist auch der herrliche Duft. Pflanze von ungewöhnlich starkem Wuchs, auch im kalten Winter vor Frostschäden sicher. Die Blütezeit ist von außerordentlich langer Dauer. Wenn die Pflanze voll übersät mit ihren Riesenblumen dasteht, so weiß man, daß es in dieser Farbe nichts gibt, das nur annähernd solche Wirkung haben kann. Höhe 4-5 m. Weltrose! Warenzeichenschutz. Siehe Farbtafel XI.	94 T	5 <b>Leverkusen</b> (W. Kordes' Söhne 1954). Rosa kordesii, siehe auch die Rose Hamburger Phönix. Neue Kletterrosenrasse, die großes Aufsehen erregt hat. Blumen zarteingelb, hervorragend gefüllt und geformt, in Büscheln zusammensitzend und außerordentlich lange haltbar. Pflanze kräftig wachsend, unermüdlich blühend vom Beginn des Sommers bis spät in den Herbst hinein. Belaubung glänzend, vollkommen krankheitsfrei. Der stärkste
87	5	<b>June Morn</b> (Jackson & Perkins 1939). T.H. Blume riesig groß, edelrosengleich, vollkommen gefüllt, haltbar, sehr stark duftend. Die Blumen-		



Preisgruppe		Preisgruppe	
	Frost kann dieser Sorte nichts anhaben. Ihre hervorragende Winterhärte ist deshalb eine besonders gute Eigenschaft dieser Sorte wie der neuen Kletterrosenrasse überhaupt. Als ein hervorragendes Gegenstück zu der bekannten New Dawn wird diese dauerblühende Kletterrose zusammen mit der neuen roten Schwestersorte Hamburger Phönix einen Siegeszug in alle Gärten der Welt antreten. Es werden in dieser Rasse in den nächsten Jahren weitere Sorten folgen und den Blumen- und Gartenliebhabern neue Kletterrosenfreunde gewinnen. Höhe 3-4 m. Die Sorte steht unter <b>Warenzeichenschutz</b> . Siehe Farbtafel IV.	104	4 <b>München</b> (W. Kordes' Söhne 1940). Lambert. Blumen groß, halb gefüllt, in Büscheln erscheinend, weithin leuchtend <b>blutrot</b> . Pflanze wächst sehr stark, wird 3 m hoch, ist gesund im Laub und recht hart. <b>Unermülich</b> blühend von Anfang des Sommers bis spät in den Herbst. Sehr empfehlenswert.
95	4 <b>Mme. Sancy de Parabère</b> (Bonnet 1875). Alpina. Blume groß, edelrosenähnlich, in Büscheln, gut gebaut, gut gefüllt, leuchtend <b>rosenrot</b> . Pflanze sehr stark wachsend, gut belaubt, glattholzartig, ganz stachellos, reichblühend. Vollkommen frosthart. Höhe 5-6 m.	105	4 <b>New Dawn</b> (Somerset Rose Nursery (1939). Wich. Weltrose. Blüten edelrosengleich, haltbar, schön duftend, zartes <b>Weißlichrosa</b> , Pflanze <b>unermülich</b> blühend durch den ganzen Sommer bis spät in den Herbst, von gutem Wuchs und gesunder Belaubung und ausgezeichnete Winterhärte. Der außerordentliche Blütenreichtum, der während des ganzen Sommers anhält, macht diese Sorte zu einer der schönsten ihrer Art. Ausgezeichnet auch zum Blumenschnitt. Höhe 1 <sup>1</sup> / <sub>2</sub> -2 <sup>1</sup> / <sub>2</sub> m.
96	4 <b>Magic Carpet</b> (Brownell 1941). Wich. Blumen groß, ziemlich gut gefüllt, edelrosengleich, <b>gelb</b> schattiert, <b>orange</b> , <b>scharlach</b> und <b>rosa</b> ; in Dolden blühend auf langem Stiel. Starkwüchsig. Eine wirkungsvolle, farbenfreudige Kletterrose, deren Blütenflor ungewöhnlich haltbar ist. Höhe 3-4 m.	106	4 <b>Nubian</b> (Bobbink & Atkins 1937). T.H. Blume edelrosengleich, leuchtend- <b>schwärzlichrot</b> , vollgefüllt, duftend. Pflanze kräftig wachsend, reichblühend. Empfehlenswerte, sehr edle Kletterrose. Eine Verbesserung der ähnlichen Kletterrose Guinée. Höhe 3-4 m.
97	5 <b>Maréchal Niel</b> (Pradel 1864). Tee. Altbekannte Rose. Blume sehr groß, gefüllt, typischer edler Bau, ungewöhnlich schön duftend. Leuchtend- <b>schwefelgelb</b> . Pflanze wüchsig, Laub glänzend und groß. Die Sorte ist frostempfindlich, sie sollte in Norddeutschland nur unter Glas gepflanzt werden. Höhe 3-4 m.	107	4 <b>Orange Everglow</b> (Brownell 1942). Wich. Blumen edelrosengleich, gefüllt, <b>goldorange</b> , schattiert mit <b>rot</b> und <b>gelb</b> . Pflanze mit glänzender, gesunder Belaubung, unermülich vollblühend und von außerordentlicher Wirkung. Höhe 3-4 m.
98	4 <b>Mary Lovett</b> (Dr. W. van Fleet 1915). Wich. Blumen sehr groß, vollgefüllt, ungewöhnlich lange haltbar, von blendend <b>reinweißer</b> Farbe, hervorragend duftend. Herrliche Edelrosenform. Pflanze kräftig wachsend, außerordentlich reich- und vollblühend. Die Haltbarkeit der Blüten, der lange Blütenflor machen sie zu einer der schönsten aller weißen Kletterrosen. Empfehlenswert. Höhe 3-4 m.	108	5 <b>Parade</b> (Boerner-Jackson & Perkins 1953). T.H. Blumen groß bis sehr groß, stark gefüllt, ungewöhnlich stark duftend, von tiefer, leuchtender, <b>rosenroter</b> Farbe. Die Blüten halten sich über eine ungewöhnlich lange Zeit. Die Pflanze ist außerordentlich stark kletternd, hat gesunde, große Belaubung und einen Blütenreichtum durch den ganzen Sommer, wie man es nur bei wenigen Kletterrosen findet. Die Pflanze wird 4-5 m hoch. Eine der schönsten <b>dauerblühenden</b> Kletterrosenzüchtungen der letzten Jahre.
99	4 <b>Mary Wallace</b> (Dr. W. van Fleet 1923). Wich. Blumen groß, edelrosenähnlich, gut gefüllt, haltbar, leuchtend- <b>silbrigrosa</b> , duftend. Pflanze sehr stark wachsend, hart, sehr reich- und vollblühend, oft im Herbst zum zweiten Male. Höhe 3-4 m.	109	6 <b>Parkdirektor Riggers</b> (W. Kordes' Söhne 1957). Dauerblühende, rosa kordesii. Pflanze von starkem, aufrechtem Wuchs, mit glänzender, dunkler, rötlicher Belaubung. Blumen in Rispen zusammensitzend von außerordentlicher Leuchtkraft und Haltbarkeit. Die Farbe ist ein weithin scheinendes <b>Blutrot</b> , sammetartig dunkel überhaucht. Ungewöhnlich starke Blühwilligkeit im ersten Flor und dauernd weiterblühend bis spät in den Herbst. Eine weitere bezaubernde, <b>dauerblühende</b> Kletterrose dieser neuen zukunfts-sicheren Rasse. Höhe 2-3 m. <b>Warenzeichenschutz</b> .
100	4 <b>Max Graf</b> (Bowditch 1919). Rugosa-Hybride. Blumen groß, ganz einfach, <b>reinrosa</b> mit leuchtend-gelben Staubgefäßen; von kriechendem Wuchs, vollkommen frosthart. Die Stammutter, aus der die Rosa kordesii entstammen. Höhe 4-5 m.	110	4 <b>Patricia Macoun</b> (Zentral Exp. Farm 1945). Mult. Blumen in ungewöhnlich großen Dolden, sehr stark duftend, gefüllt, von <b>weißer</b> Farbe. Pflanze sehr stark, frosthart. Besonders wirkungsvoll durch ungewöhnliche Blütenfülle. Höhe 3-4 m.
101	5 <b>Meg</b> (Dr. Gosset-Harkness 1955). T.H. Blumen von 15 cm Durchmesser, einfach, mit nur 10 Petalen. Die rein- <b>aprikosenrosa</b> Farbe und die roten Staubgefäße, verbunden mit der gewaltigen Größe der einzelnen Blumen, machen diese Sorte zu einem Schaustück ersten Ranges. Wuchs üppig, ungewöhnlich vollblühend, viel verzweigt, daher auch als Strauchrose von großer Wirkung. Reichblühend im Juni, im Herbst durch einen neuen Blütenflor erfreuend. Höhe 2-3 m.	111	4 <b>Paul's Scarlet Climber</b> (W. Paul 1917). Wich. Weltbekannte Rose. Blumen groß, ziemlich gut gefüllt, von außerordentlich langer Haltbarkeit. Die Farbe ist ein unveränderliches, weithin sichtbares und weit scheinendes reines <b>Scharlachrot</b> . Die Pflanze wächst gut, aufrecht, ist reichblühend und von guter Winterhärte und gesunder Belaubung. Es gibt wohl keine Kletterrose, die so zahlreich und so gern gepflanzt wurde wie diese. Sehr empfehlenswert. Höhe 3-4 m.
102	4 <b>Minnehaha</b> (Walsh 1905). Wich. Blüten in großen Rispen, diese auf sehr langen Stielen stehend, vollkommen gefüllt, schwach duftend, <b>reinrosa</b> , ungewöhnlich lange haltend. Pflanze kriechend, enorm stark rankend, bis zu 8 m hoch werdend, ungewöhnlich vollblühend; auch gut zum Blumenschnitt.	112	5 <b>Pele von Heidelberg</b> (Scheurer 1905). T.H. Kletternder Sport der alten, weltbekanntesten Teehybride La France, wie diese von <b>silbrigrosa</b> Farbe und wundervollem Duft. Höhe 3-4 m.
103	5 <b>Morning Dawn</b> (Jackson & Perkins 1955). Wich. <b>Dauerblühend</b> durch den ganzen Sommer bis spät in den Herbst. Die Blüte ähnelt der weltbekanntesten New Dawn, ist von gleicher, zarterer <b>weißlichrosa</b> Farbe, von gleich edler Form, aber von doppelter Größe in der Blüte wie diese. Darum ist sie eine hervorragende Verbesserung von New Dawn und hat alle Eigenschaften, diese weltbekannte Sorte vollkommen zu übertreffen. Die Blühwilligkeit, die Gesundheit des Laubes, die Härte der Pflanzen sind hervorragend. Der Wuchs ist stärker als bei New Dawn. Höhe 3 m.	113	4 <b>Primevère</b> (Barbier & Cie. 1929). Wich. Blumen groß, vollkommen gefüllt, edelrosengleich, duftend, leuchtend <b>goldgelb</b> , außerordentlich haltbare Farbe. Pflanze von gutem, starkem Wuchs, gesunder Belaubung und guter Härte. Der Blütenreichtum ist sehr groß, so daß diese Sorte gern gepflanzt wird. Höhe 3-4 m.



Preisgruppe			Preisgruppe		
114	4	<b>Raubritter</b> (W. Kordes' Söhne 1936). Macr.-Hybride. Blüten groß, recht gut gefüllt, ballförmig, von ungewöhnlich langer Haltbarkeit, reinrosenrot. Pflanze wächst gut, ist vollkommen frosthart und von einer geradezu einmaligen Blühwilligkeit. Höhe 2-3 m.	124	4	<b>Till Uhlenspiegel</b> (W. Kordes' Söhne 1950). Rubiginosa Hybride. Hervorragende Kletterrosenneuheit! Blumen recht groß, in Büscheln, einfach, von unveränderlicher <b>dunkelblutroter</b> Farbe. Die Blüten erinnern an die bekannte Polyanthasorte Holstein. Die Pflanze wächst ungewöhnlich stark, wird 5 m hoch und ist von außerordentlichem Blütenreichtum, dabei vollkommen frosthart und gesund im Laub. Eine wirklich schöne Sorte, die ihrem Namen alle Ehre machen wird. Der Stadt Mölln, die das Grab dieses bekannten Schelmes beherbergt, in ihrem Till-Uhlenspiegel-Jahr gewidmet.
115	5	<b>Red Flare</b> (Jackson & Perkins 1954). T.H. Riesengroße, <b>dunkelrote</b> , vollkommen gefüllte Blumen, die nie ihre Farbe verlieren und voll erblüht von unvorstellbarer Schönheit sind. Starker Wuchs, dunkelgrüne, gesunde Belaubung. Unermüdlich <b>dauernd</b> blühend bis spät in den Herbst. Höhe 3-4 m.	125	4	<b>Veilchenblau</b> (J. C. Schmidt 1909). Mult. Blüten in großen Rispen, halbgefüllt, sehr haltbar, stark duftend, von <b>blauer</b> Farbe, die nur wenig rötlich durchscheint. Pflanze ungewöhnlich stark kletternd, vollkommen gesund belaubt, reichblühend und hart. Höhe 4-5 m.
116	4	<b>Réveil Dijonnais</b> (Buatois 1931). T.H. Blumen groß, halb bis dreiviertel gefüllt, voll erblüht von hervorragender Wirkung, duftend, <b>orangerot</b> mit großem <b>leuchtendgelbem</b> Zentrum, Außenseite der Blumenblätter gelb, karminrot gestreift, in Büscheln zusammensitzend. Pflanze kräftig wachsend, <b>dauerblühend</b> bis zum Frost. Höhe 2-3 m.	126	4	<b>Venusta pendula</b> (Art). Arvensis. Blüten in Dolden, haltbar <b>rosigweiß</b> , Pflanze enorm stark wachsend, bis 6 m hoch werdend, vollkommen frosthart. Außerordentlich voll- und reichblühend. Sehr empfehlenswert.
117	4	<b>Rosa Wichuraiana</b> (Art), eingeführt von Dr. Wichura 1891. Stammform der Wichuraianarosen, Blüten in Büscheln, einfach, mittelgroß, duftend, <b>reinweiß</b> mit gelben Staubfäden. Pflanze von kriechendem Wuchs, dauerblühend bis zum Herbst, mit vollkommen krankheitsfreier, glänzender Belaubung. Höhe 2-3 m.	127	4	<b>White Dorothy</b> (B. Cant 1909). Wich. Weißblühender Sport von Dorothy Perkins. Blüten in Dolden, außerordentlich haltbar wie die Stammsorte, <b>milchweiß</b> , oft rosig angehaucht. Pflanze voll- und dankbar blühend. Höhe 3-4 m.
118	4	<b>Ruga</b> (Capreolata ruga) (Lindley 1820). Rosa arvensis. Blumen groß, hervorragend gefüllt, wochenlang haltbar, <b>weiß</b> , fleischrosa überhaucht, ballförmig. Zweige hängend, hart, vollblühend. Hervorragend als Trauerrose. Die zarte Farbe und der phantastische reiche Blütenflor sind sehr bemerkenswert. Höhe 4-5 m.	128	5	<b>Wilhelm Hansmann</b> (W. Kordes' Söhne 1955). Rosa kordesii. Eine weitere Neueinführung aus dieser <b>dauerblühenden</b> , neuen frostharten Kletterrosenrasse. Blumen sehr groß, gefüllt, <b>dunkelblutrot</b> , in Büscheln zusammensitzend. Pflanze stark wachsend, buschig, unermüdlich blühend bis zum Frost, vollkommen krankheitsfreie Belaubung. Gleich wertvoll wie die anderen Züchtungen der Rosakordesii-Klasse. Den ganzen Sommer bis spät in den Herbst hinein wirkende Blühwilligkeit und ihre Frosthärte machen auch diese hervorragende Neuzüchtung zu einer Zukunftssorte höchsten Ranges. Höhe 3-4 m. Dem um die Gartenkultur seiner Stadt so verdienten ehemaligen Oberstadtdirektor der Stadt Dortmund gewidmet. <b>Warenzeichenschutz.</b>
119	4	<b>Snowflake</b> (F. Cant 1922). Wich. Blüten in Büscheln, vollgefüllt, stark duftend, blendend <b>reinweiß</b> . Pflanze mit glänzender, gesunder Belaubung und kriechendem Wuchs. Ungewöhnlich reichblühend. Höhe 5-6 m.	129	5	<b>William Allen Richardson</b> (Ducher 1878). Noisette. Alte, <b>dauerblühende</b> Kletterrose. Blumen mittelgroß, vollgefüllt, stark duftend, <b>bräunlich-aprikosengelb</b> . Pflanze wüchsig, glänzend belaubt. Höhe 1½-2 m.
120	4	<b>Sodenia</b> (Weigand 1911). Wich. Blumen in Büscheln, ungewöhnlich lange haltbar, vollkommen gefüllt, rosig <b>karminrot</b> . Pflanze stark wachsend, mit krankheitsfreier, glänzender Belaubung, ungewöhnlich vollblühend. Eine hervorragende Ergänzung zu Dorothy Perkins, Excelsa und Crimson Shower. Höhe 4-5 m.	130	4	<b>Zephirine Drouhin</b> (Bizot 1868). Bengal. Blumen halbgefüllt, groß, in Büscheln zusammensitzend, <b>karmesinrosa</b> . Pflanze <b>dauernd</b> blühend durch den ganzen Sommer bis spät in den Herbst, bis zu 3-4 m emporwachsend. Vollkommen winterhart, gute Kletterrose.
121	6	<b>Solo</b> (M. Tantau 1956). Kletternde Teehybride. Pflanze stark kletternd, von herrlicher, gesunder Belaubung, <b>dauerblühend</b> bis zum Frost. Riesige, hervorragend gefüllte, edel geformte, wunderbar duftende, sammetartig <b>dunkelrote</b> Blumen. Diese Blumen erinnern an die weltberühmte, herrliche Teehybride Crimson Glory, von der die neue Sorte „Solo“ stammt. Deshalb wird sie einen Siegeszug antreten, der sie zu einer der begehrtesten aller Kletterrosen macht. Jeder Blumenliebhaber wird begeistert sein, eine solche Schönheit unter den Rosen neu zu erhalten. Höhe 2½ bis 4 m. <b>Warenzeichenschutz.</b> Siehe Farbbild 3. Umschlagseite.	131	5	<b>Zweibrücken</b> (W. Kordes' Söhne 1955). Rosa kordesii. Auch diese zukunftsreiche, <b>dauerblühende</b> und frostharte Kletterrose aus der neuen Rasse wird viele Rosenliebhaber begeistern. Blumen groß, gefüllt, unendlich haltbar, in Büscheln und großen Trauben zusammensitzend. Farbe ein feuriges <b>Blutrot</b> , nie blauend oder verbrennend. Die Pflanze wächst stark, klettert gut, wird aber auch freistehend zu einem hervorragenden Busch, so daß sie sowohl als Kletterrose wie auch als Strauchrose mit gleicher Wirkung gepflanzt werden kann. Die unermüdlich durch den ganzen Sommer bis zum Frost erscheinenden Blütenrispen lassen alle vor Bewunderung halten, um das herrliche Bild, das auch diese Rose vermittelt, in sich aufzunehmen. Der Rosenstadt „Zweibrücken“ und dem um den Wiederaufbau des dortigen Rosariums verdienten Herrn Scheerer in Anerkennung gewidmet. <b>Warenzeichenschutz.</b> Siehe Farbtabelle XI.
122	4	<b>Tausendschön</b> (Kiese & Co. 1906). Mult. Blumen groß, halbgefüllt, in oft sehr großen Dolden zusammensitzend, zartrosa, oft <b>kräftigrosa</b> . Pflanze sehr stark wachsend, mit schöner, in der Jugend rötlicher Belaubung, stachellos, recht hart, außerordentlich reich- und vollblühend. Eine der bekanntesten und schönsten rosa Kletterrosen. Höhe 4-5 m.			
123	4	<b>Teide</b> (P. Dot 1948). T.H. Blumen groß, edelrosengleich, vollgefüllt, stark und wundervoll duftend. <b>Zinnoberkarminrot</b> , leuchtende Farbe. Pflanze wüchsig, blühwillig. Ebenfalls ein Gegenstück zu Guinée. Höhe 3-4 m.			



## Abteilung Ab

# Dauerblühende Strauchrosen

Unter dieser neuen Abteilung haben wir die Kletterrosen der Lambertianaklasse zusammengezogen, die früher mit unter den Kletterrosen aufgeführt wurden. Ein ganzer Teil dieser Sorten hat keinen kletternden Wuchscharakter mehr, und ihr bester und Hauptverwendungszweck ist ja auch die Verwendung dieser Sorten als dauerblühende Sträucher in Parks und Gärten.

	Preis- gruppe			Preis- gruppe	
132	4	<b>Aloha</b> (Jackson & Perkins 1949). Eine dauerblühende Teehybride mit riesig großen, vollgefüllten <b>karminrosa</b> Blüten in vollkommener Edelrosenform. Pflanze buschig, aufrecht wachsend, ungewöhnlich winterhart und enorm vollblühend. Belaubung groß und krankheitsfrei. Als Strauchrose ein Zierstück ersten Ranges. Höhe 1½ m.		139	4 <b>Erfurt</b> (W. Kordes' Söhne 1939). Blumen groß, halbgefüllt, leuchtend <b>rosenrot</b> mit Weiß und gelber Mitte. Pflanze von hängendem Wuchs, dauernd blühend bis zum Frost. Eine besonders schöne, öfterblühende Kletterrose oder Strauchrose. Die glänzende Belaubung, die Blühwilligkeit und die aparten Blüten sind Höhepunkte der Rosenzüchtung. Höhe 1 m.
133	4	<b>Berlin</b> (W. Kordes' Söhne 1949). Eine hochwachsende Strauchrose. Die einfachen Blüten sitzen in meist riesigen Dolden und sind von <b>feurig-zinnoberroter</b> Farbe mit gelber Mitte. Die außerordentliche Haltbarkeit der Blüten und die ungewöhnlich große Menge der Blüten machen diese Rose besonders wertvoll. Die Pflanze wird freistehend 1½ m hoch und 1 m breit. Als Kletterrose gezogen, erreicht sie eine Höhe von 2 m. Der Blütenflor dauert von Beginn des Sommers bis zum Frost. Die Pflanze ist hart und vollkommen krankheitsfrei in ihrer Belaubung. Man sollte diese Sorte viel anpflanzen. Sie wirkt auch ganz besonders, wenn man sie als Zierstrauch verwendet; auch in größeren Gruppen hat sie eine Wirkung, die jedem Pflanzenliebhaber Freude macht.		140	4 <b>Eva</b> (W. Kordes' Söhne 1933). Hervorragend als Strauchrose zu verwenden. Der überreiche Blütenflor dauert durch den ganzen Sommer bis spät in den Herbst. Die Blumen sind einfach, <b>rot</b> , und sitzen oft in großen Büscheln zusammen. Die Pflanze wächst stark, buschig, reich- und vollblühend und ist recht hart. Höhe 1½ m, Breite 1 m.
134	5	<b>Blossom Hill</b> (W. Kordes' Söhne - H. Morse 1956). Typ wie Grandmaster, <b>hellgelbe</b> , rötlich angehauchte, einfache Blumen in großen Büscheln zusammensitzend. Pflanze buschig und unaufhörlich blühend. Höhe 1½ m.		141	5 <b>Friedrich Heyer</b> (M. Tantau 1956). Pflanze von äußerstem Blütenreichtum. Die mittelgroßen Knospen erblühen ziemlich gleichmäßig zu mittelgroßen, halbgefüllten Blumen. Ihre <b>orangerote</b> Farbe hat eine unvorstellbare Leuchtkraft, so daß die Pflanze einem brennenden Busch oftmals gleicht. Blüten in großen Sträußen, haltbar und widerstandsfähig. Pflanze mit dunkelgrüner, glänzender Belaubung. Etwa 1,25 m hoch. <b>Warenzeichenschutz.</b>
135	4	<b>Bonn</b> (W. Kordes' Söhne 1950). Die sehr großen, locker gebauten Blüten sitzen in größeren Rispen und auch oft in großen Dolden zusammen. Die Farbe ist ein unveränderlich reines <b>Zinnober-Mennigrot</b> . Einzig in ihrer Art. Die Pflanze blüht unaufhörlich von Anfang des Sommers bis zum Frost, hat sehr starken, aufrechten Wuchs und ist sowohl als Kletter- wie auch als Strauchrose gleich wertvoll. Die Belaubung ist dunkelgrün, krankheitsfrei. Jeder, der diese Sorte pflanzt, wird begeistert von ihrer Schönheit und ihrer Wirkung sein. Höhe 1½ m.		142	4 <b>Gay Heart</b> (Boerner-Jackson & Perkins 1951). Blumen in großen Büscheln, gefüllt, edelrosenähnlich, duftend. Außenseite <b>zartreinrosa</b> und Innenseite <b>rötlich</b> . Die Pflanze wird etwa 120 cm hoch, wächst breitbuschig und blüht ununterbrochen bis zum Frost.
136	5	<b>Buisman's Triumph</b> (Buisman 1953). Ungewöhnlich große, halb gefüllte Blumen von lebhaft <b>scharlachroter</b> Farbe, nicht verblassend, nicht verbrennend. Pflanze buschig, aufrecht wachsend. Reichblühend bis in den späten Herbst. Glänzende, äußerst gesunde Belaubung. Recht winterharte, dauerblühende Strauchrose. Höhe 1—1½ m. <b>Warenzeichenschutz.</b>		143	5 <b>Gay Vista</b> (Riethmuller-Australien 1957). Eine der wertvollsten Sorten dieser Klasse! Einfache Blumen, in selten großen Blüten, die in gewaltigen Büscheln zusammensitzen, geben dieser Sorte einen ungewöhnlich wirkenden Reiz. In ihrem Typ eine große Verbesserung der bekannten Sorte Mozart. Die Farbe ist ein liches, scheinendes <b>Rosa</b> mit heller Mitte. Die Blüten öffnen sich gleichzeitig. Die Pflanze wird etwa 1,25 m hoch und blüht vom frühen Sommer bis spät in den Herbst hinein und bildet breite, üppige Büsche. Eine Prachtsorte ersten Ranges.
137	5	<b>Dirigent</b> (M. Tantau 1956). In großen Dolden bis zu 28 zusammenstehende, edelrosengleiche, halbgefüllte Blumen. Die Farbe ist glühendes <b>Blutrot</b> von ungewöhnlicher Intensität. Der Strauch erreicht eine Höhe von etwa 120 cm und bildet breite, üppige Büsche, die unaufhörlich den ganzen Sommer bis spät in den Herbst blühen. Die üppigen Dolden mit ihrer feurigen Farbe sind ein auffallendes Glanzstück in jedem Garten. <b>Warenzeichenschutz.</b>		144	5 <b>Golden Wings</b> (Shepherd-Bosley Nurs. 1953). Neueinführung aus den USA. Buschige Pflanzen, die einen hervorragenden Strauch bilden, unermüdlich blühend bis in den Herbst, glänzende, krankheitsfreie Belaubung. Blumen enorm groß, einfach, <b>reingelb</b> , einzeln oder in Büscheln. Höhe 1 m.
138	4	<b>Elmshorn</b> (W. Kordes' Söhne 1951). Blumen in ungewöhnlich großen, riesigen Dolden, groß, vollgefüllt, unveränderlich lange haltbar, <b>hellrot</b> . Pflanze durch den ganzen Sommer unermüdlich blühend bis zum Frost. Aufrechtwachsend, im Herbst durch besonders üppige Dolden auffallend. Belaubung frischgrün, vollkommen krankheitsfrei. Eine unserer schönsten Züchtungen, die ganz besonders als Strauchrose und für immerblühende Hecken wertvoll ist. Höhe 1½-2 m.		145	4 <b>Grandmaster</b> (W. Kordes' Söhne 1954). Wundervolle Bereicherung dieses Sortiments. Blüten einfach, orangedurchscheinend <b>hellgelb</b> , am Rande zartrosig überhaucht. In gewaltigen Büscheln oder Rispen zusammensitzend, oft bis zu 50 Blüten. Pflanze stark, buschig wachsend, ungewöhnlich voll- und nachblühend bis zum Frost, glänzende Belaubung. Höhe 1½ m.
				146	5 <b>Halali</b> (M. Tantau 1956). Pflanze breitbuschig, doch aufrecht wachsend, von ungewöhnlicher Üppigkeit, mit sehr starken, dicht belaubten Zweigen, die an die Vaterrose Gloria Dei etwas erinnern. Die Belaubung ist fest, lederartig und übergroß. Die wohlgeformten Knospen entfalten sich zu großen, halbgefüllten Blumen, die auf straffen Stielen in Büscheln zusammenstehen. Die Farbe ist ein frisches <b>Rosarot</b> , zum Kelch in rahmweiß übergehend. Die offenen Blütenschalen zeigen die großen Staubgefäße wie ein goldenes Auge. Dauerblühend und hart. Höhe 1,50-2 m. <b>Warenzeichenschutz.</b>



	Preis- gruppe		Preis- gruppe	
147	4	<b>Hamburg</b> (W. Kordes' Söhne 1935). Ofterblühende Strauchrose, Pflanze den ganzen Sommer bis in den Spätherbst blühend, etwa 1½ m hoch werdend, Blumen in Dolden, halbgefüllt, Einzelblüten sehr groß, von <b>feurig-scharlachroter</b> , schwärzlich überhauchter Farbe. Die Farbe hält sich unverändert bis zum Abfallen der Blumenblätter und ist einzig in ihrer Art. Am schönsten als Strauchrose gepflanzt, wenn sie alljährlich kräftig zurückgeschnitten wird.	158	5 <b>Prestige</b> (W. Kordes' Söhne 1957). Blumen halbgefüllt, fast 15 cm Durchmesser, in Trauben zusammensitzend, haltbar. Die Farbe ist ein unveränderliches <b>Feurigscharlachrot</b> , nie verbrennend oder verblassend. Pflanze von buschigem, viel verzweigtem Wuchs mit sehr großer, gesunder Belaubung und einem Blütenreichtum, wie es kaum bei einer Rose möglich sein kann. Die etwa 1,20—1,50 m hoch werdende Pflanze bildet breite, kräftige Büsche, die durch ihren Blütenreichtum wie ein flammendes Fanal erscheinen. <b>Warenzeichenschutz.</b>
148	4	<b>High Noon</b> (Lammerts 1947). Blumen groß, halbgefüllt, edelrosengleich, voll erblüht noch sehr schön und unveränderlich die herrliche, weithin leuchtende <b>goldgelbe</b> Farbe haltend. Pflanze mittelstark wachsend, unermüdlich blühend durch den ganzen Sommer. Schöne Strauchrose. Höhe 1½ m.	159	4 <b>Rostock</b> (W. Kordes' Söhne 1937). Blumen recht groß, edelrosenähnlich, gefüllt, in großen Büscheln zusammensitzend, <b>lachsrosa</b> mit gelblichem Schein. Pflanze sehr stark und aufrecht wachsend, von guter Winterhärte, öfterblühend bis zum Frost. Wegen ihrer Reichblütigkeit und ihrem aufrechten Wuchs als Strauchrose sehr empfehlenswert. Höhe 1½ m.
149	6	<b>Kassel</b> (W. Kordes' Söhne 1956). Hervorragend als Strauchrose geeignet, <b>zinnoberrrot</b> . Genaue Beschreibung siehe unter Kletterrosen. Siehe Farbtafel XIII.	160	4 <b>Sangerhausen</b> (W. Kordes' Söhne 1938). Blumen sehr groß, gefüllt, offen noch sehr schön, <b>feurigrot</b> . Pflanze stark und aufrecht wachsend, reich- und öfterblühend durch den ganzen Sommer. Wegen ihres aufrechten Wuchses und ihrer Blühwilligkeit als Strauchrose sehr empfehlenswert. Höhe 1½ m.
150	4	<b>Leipzig</b> (W. Kordes' Söhne 1939). Die einfachen Blüten sitzen in starken Rispen zusammen, sind von ungewöhnlicher, wochenlanger Haltbarkeit, <b>orangescharlachrot</b> . Pflanze wächst kurz, gedungen, ist reichblühend bis zum Frost. Höhe 1 m.	161	4 <b>Schwerin</b> (W. Kordes' Söhne 1937). Blüten in Büscheln, sehr haltbar, <b>blutrot</b> . Pflanze nicht sehr stark, doch buschig wachsend, unermüdlich blühend von Anfang des Sommers bis zum Frost. Eine ausgezeichnete Strauchrose von guter Wirkung. Höhe 1½ m.
151	5	<b>Lichterloh</b> (M. Tantau 1955). Der Strauch dieser unermüdlich bis zum Herbst blühenden Rose wird etwa 1 m hoch, hat glänzende Belaubung. Die Blumen gleichen in der Form und Füllung der New Dawn, von der sie abstammt. Sie könnte als eine sammetartig <b>blutrote</b> New Dawn bezeichnet werden, doch wird sie ja nur 1 m hoch und ist deshalb als unermüdlich blühende Strauchrose von hohem Wert. Die Farbe ist unveränderlich und stark leuchtend. Eine ganz hervorragend neue Sorte in dieser wertvollen Klasse. <b>Warenzeichenschutz.</b>	162	3 <b>Silberlachs</b> (M. Tantau 1940). Pflanze aufrecht bis 1½ m hoch werdend, deshalb für hohe Gruppen und Einzelpflanzungen besonders geeignet. Farbe ein wundervolles <b>Silberlachs</b> , das außerordentlich wirkungsvoll ist. Die halbgefüllten Blüten sitzen in großen Sträußen und Büscheln zusammen und erscheinen an der starken Pflanze unaufhörlich bis zum Frost.
152	4	<b>Lyric</b> (de Ruiter-Jackson & Perkins 1951). Blumen in Büscheln, oft in großen Dolden, mittelgroß, vollgefüllt, duftend, <b>reinrosa</b> . Pflanze üppig wachsend, dauernd blühend, 120 cm hoch werdend. Wegen ihres aufrechten Wuchses auch gut zur Heckenpflanzung. Prachtvolle Sorte.	163	6 <b>Solo</b> (M. Tantau 1956). <b>Dunkelkarminrote</b> , edelrosengleiche Blumen. Hervorragend auch als Strauchrose. Genaue Beschreibung unter Kletterrosen.
153	4	<b>Mandarin</b> (Boerner-Jackson & Perkins 1951). Blumen in riesigen Büscheln, halbgefüllt, von mittlerer Größe, duftend, <b>dunkelkarminrot</b> , aparte Farbe. Pflanze 1 m hoch werdend, unermüdlich blühend bis zum Frost. Beachtenswerte Schönheit. Als Strauchrose von großem Zierwert.	164	4 <b>Sparrieshoop</b> (Kordes' Rose: Sparrieshoop. W. Kordes' Söhne 1952). Blume in großen Dolden und Büscheln, halbgefüllt, in der Knospe edelrosengleich, voll erblüht noch von besonders großer Schönheit. Ungewöhnlich lange haltbar. Die Farbe der Blüten ist ein zartes <b>Perlmutterrosa</b> , außen etwas kräftiger <b>lachsrosa</b> . Die Blütenbüschel stehen auf ungewöhnlich langen Stielen. Die Pflanze wächst buschig, wird bis 2 m hoch, ist winterhart und hat vollkommen krankheitsfreie Belaubung. Der Blütenflor dauert vom Frühsommer ununterbrochen bis zum Frost, und die herrlichen Blumen erscheinen in solcher Fülle, daß man von dieser einzigartigen Rose stets begeistert sein wird. <b>Warenzeichenschutz.</b>
154	5	<b>Mony Musk</b> (Radcliffe 1954). Besonders gesunde und stark wachsende Strauchrose von ungewöhnlichem Blütenreichtum. Die Blumen sind groß, <b>reingelb</b> . Die Pflanze blüht unaufhörlich bis zum Herbst. Höhe 1 m.	165	4 <b>Wilhelm</b> (W. Kordes' Söhne 1934). Blumen groß, gut gefüllt, in riesigen Dolden zusammensitzend, von schöner, unveränderlicher, leuchtender <b>blutroter</b> Farbe. Die Pflanze wächst stark, bis 2 m hoch, aufrecht, leicht überhängend und blüht den ganzen Sommer ununterbrochen bis in den Frost hinein. Ihr aufrechter Wuchs und ihre Vollblütigkeit machen sie zu einer der schönsten ihrer Art und besonders empfehlenswert zur Einzelpflanzung und für große Gruppen.
155	4	<b>Mozart</b> (Lambert 1927). Ofterblühende Lambertiana. Pflanze etwa 1 bis 1½ m hoch werdend, buschig, verzweigt wachsend, unermüdlich blühend durch den ganzen Sommer. Blumen in Büscheln, einfach, klein, duftend, <b>karminrosa</b> mit großem, weißem Auge. Schöne Parkrose.	166	5 <b>Zitronenfalter</b> (M. Tantau 1956). Vollkommen edelrosengleiche, lange Knospe entfaltet sich allmählich zu einer auf kräftigem Stiel stehenden, gut gefüllten, großen Blume. Die Blüten stehen meist einzeln oder zu dreien und haben eine große Haltbarkeit, welche von der Witterung nicht beeinflußt wird. Die Farbe ist ein reines, kräftiges <b>Zitronengelb</b> . Höhe 1,25 m. Intensiver Teerosenduft. <b>Warenzeichenschutz.</b>
156	4	<b>Nymphenburg</b> (W. Kordes' Söhne 1954). Blumen sehr groß, gefüllt, gut duftend, ein goldgelb durchscheinendes, prächtiges <b>Orangerosa</b> . Sehr effektvolle Farbwirkung! Pflanze buschig, aufrecht wachsend, unermüdlich blühend bis in den Herbst. Eine farbenfrohe Strauchrose von ungemein anziehender Wirkung und deshalb eine wertvolle Bereicherung dieser Rasse. Sehr empfehlenswert. Höhe 1½ m. <b>Warenzeichenschutz.</b>		
157	5	<b>Pink Cloud</b> (E. Boerner-Jackson & Perkins 1953). Neueinführung aus den USA. Typ wie <b>New Dawn</b> , doch aufrecht wachsend, unermüdlich blühend bis zum Frost. Pflanze von glänzend grüner, gesunder Belaubung. Blüten groß für die Art, schön als Knospe, doch voll erblüht von einzigartiger Wirkung. Die Farbe der Blüten ist ein <b>kräftiges Karminrosa</b> bis Rosenrot und hält unveränderlich von der erblühenden Knospe bis zum Verblühen		



## Abteilung B a

## Park- und Moosrosen

Hierunter fallen alle Wildrosen und botanischen Arten und Sorten, ferner Moos-, Centifolien- und die Rugosasorten. Die Sorten der Rosa Lambertiana usw., die unter Strauchrosen, Abteilung A b, beschrieben wurden, gehören verwendungsmäßig mit in diese Abteilung. Die Sorten sollten gar nicht beschnitten werden, nur überflüssiges und trockenes Holz entfernen; nur die Sorten der Lambertiana sind schöner, wenn sie um ein Drittel jeweils im Frühjahr zurückgeschnitten werden.

	Preis- gruppe			Preis- gruppe	
167	4	<b>Rosa acicularis Pike's Peak</b> (Bobbink & Atkins 1940.) Unsere Neueinführung aus den USA. Blumen enorm groß, bis 8 cm Durchmesser, halbgefüllt in Büscheln, offen von großer Wirkung, <b>leuchtendrot</b> mit gelber Mitte. Pflanze sehr stark wachsend, buschig, dauerblühend bis zum Frost. Höhe 1½ m.	180	4	<b>minor</b> Blüten ähnlich wie vorige, <b>glänzendrosa</b> , jedoch kleiner, dafür ist die Pflanze reich- und vollblühender. Wuchs wie vorige. Höhe 1 m.
168	4	<b>Rosa alba</b> Wahrscheinlich aus einer Kreuzung von Rosa gallica × Rosa corymbifera hervorgegangen. Blumen mittelgroß bis groß, duftend, <b>weiß</b> , mit zwei Reihen Blumenblätter. Im Herbst scharlachrote, ovale Früchte. Höhe 1½ m.	181	4	<b>muscosa</b> (Holland 1796). Altbekannte, schönste Moosrose. Blumen mittelgroß, vollgefüllt, <b>kräftigrosa</b> . Außerordentlich stark bemoost, in Büscheln blühend. Pflanze außerordentlich reich- und vollblühend. Wirklich sehr schön. Höhe 1½ m.
169	4	<b>Rosa alba:</b> <b>Mme. Plantier</b> (Plantier 1835). Blumen <b>reinweiß</b> , gefüllt, mittelgroß, Pflanze buschig, einmal, aber sehr reichblühend. Höhe 1,20 m.	182	4	<b>Blanche Moreau</b> (Moreau-Robert 1880). Blumen groß, gefüllt, stark bemoost, <b>reinweiß</b> . Öfterblühend. Höhe 80 cm.
170	4	<b>Maidens Blush</b> (Kew Garden 1797). Blumen mittelgroß, gefüllt, <b>fleischfarbig-rosa</b> . Pflanze buschig wachsend, reichblühend. Höhe 1½ m.	183	4	<b>Crimson Globe</b> (W. Paul 1890). Blumen sehr groß, vollgefüllt, <b>karminrot</b> , stark bemoost. Pflanze wüchsig, öfterblühend. Höhe 1 m.
171	4	<b>alba suaveolens</b> Blumen groß, gefüllt, <b>reinweiß</b> . Strauch bis 3 m hoch, reich- und vollblühend. Steht in vielen Bauerngärten.	184	4	<b>Cristata</b> (Vibert 1827). Blumen sehr groß, sehr stark bemoost, duftend, <b>reinrosa</b> . Einmal blühend. Höhe 1 m.
172	4	<b>Rosa alpina Inermis Morletii</b> (Morlet 1883). Blumen edelrosenähnlich, dunkelrosa bis <b>hellrot</b> , halbgefüllt. Pflanze stachellos, reichblühend. Höhe 1½ m.	185	4	<b>Impératrice Eugénie</b> (Guillot 1856). Blumen gefüllt, <b>leuchtendrosa</b> , gut bemoost, öfterblühend. Höhe 60 cm.
173	4	<b>Rosa andersonii</b> (aus Rosarium Sangerhausen). Blüten einfach, kräftig <b>karminrosa</b> , ungewöhnlich zahlreich. Pflanze mittelhohe, volle, breite Büsche bildend. Höhe 1 m. Hoher Zierwert.	186	4	<b>Julie de Mersan</b> (Thomas 1854). Blume mittelgroß, gefüllt, <b>dunkelrosa</b> und <b>weiß</b> gestreift. Pflanze ungewöhnlich reichblühend. Höhe 1 m.
174	5	<b>Rosa arvensis</b> Eine kletternde, kriechende Wildrosenform aus der Eifel und dem mittleren Europa. Bis 6 m lange, kriechende und kletternde Triebe bildend, die im Frühjahr mit den einfachen, <b>hellweißlich-rosa</b> Wildrosenblüten besetzt sind.	187	4	<b>Mme. Louis Léveque</b> (Léveque 1898). Blume groß, gefüllt, duftend, <b>leuchtend-lachsrosa</b> , öfterblühend, gut bemoost. Höhe 1½ m.
175	4	<b>Rosa brunonii</b> (Lindley). Himalaya Moschusrose. Blumen mittelgroß bis groß, duftend, <b>weiß</b> , in vielblumigen Rispen. Im Herbst schöne Früchte. Höhe 1½ m.	188	4	<b>Mme. Moreau</b> (Moreau-Robert 1872). Blume sehr groß, sehr gefüllt, <b>rosa, weiß</b> gestreift, gut bemoost. Höhe 1 m.
176	4	<b>Rosa bullata rosea</b> (gefunden vor 1815). Blumen gefüllt, lebhaft rosa bis <b>hellrot</b> , groß. Pflanze stark und aufrecht wachsend, mit riesigen, kohlblattähnlichen ausgebeulten Blättern. Durch die eigenartige Blattform gewinnt die Pflanze den ganzen Sommer durch ein interessantes und beachtliches Aussehen. Empfehlenswert. Höhe 1½ m.	189	4	<b>muscosa rubra</b> Blumen halbgefüllt, mittelgroß, leuchtend, <b>dunkelrot</b> , stachelig, bemoost. Pflanze buschig und vollblühend. Höhe 1 m.
177	4	<b>Rosa can. var. Kiese</b> (Kiese & Co. 1910). Blumen einfach, <b>feurig-blutrot</b> . Pflanze starke Büsche bildend, mit glänzender, gesunder Belaubung, sehr vollblühend. Höhe 1½ m. Im Herbst voll herrlichster roter Früchte.	190	4	<b>Nuits d'Young</b> (Laffay 1845). Blumen klein, gut bemoost, <b>purpurrot</b> , schattiert schwärzlich-violett, enorm reichblühend. Höhe 1 m.
178	4	<b>Rosa canina × gallica</b> Blumen einfach, <b>rosarot</b> , groß für die Art, schöne Hagebutten. Pflanze stark, buschig, ungewöhnlich viel scharfe Stacheln, darum gut als Vogelschutzgehölz und als undurchdringliche Hecke. Höhe 3 m.	191	5	<b>Parkjuwel</b> (W. Kordes' Söhne 1950). Blumen sehr groß, vollgefüllt, von herrlicher, edelrosengleicher Form, <b>zinnober</b> durchscheinendes <b>Blutrot</b> . Eigenartige, schöne Farbe, die unter diesen Sorten selten ist. Pflanze ist stark und buschig wachsend, enorm reichblühend. Von hervorragender Wirkung, sollte deshalb weiteste Verbreitung haben. Höhe 1½ m. Siehe Farbtafel III.
179	4	<b>Rosa centifolia:</b> <b>major</b> Blume groß, gefüllt, <b>glänzendrosa</b> . Pflanze buschig, mittelhoch wachsend und sehr reichblühend. Alte, duftende Bauernrose. Höhe 1 m.	192	5	<b>Parkzauber</b> (W. Kordes' Söhne 1956). Blumen groß, hervorragend gefüllt, von leuchtendem, brennendem Dunkelrot bis <b>Feuerrot</b> . Pflanze wüchsig, buschig, aufrecht wachsend, einmal ungewöhnlich reichblühend. Kelch sehr stark mit Borsten besetzt. Eine hervorragende Neueinführung unter den als Moosrosen bezeichneten Parkrosen. Höhe 1,20 m. Siehe Farbtafel VII.
			193	4	<b>Rose des Peintres</b> (gefunden in Holland, 18. Jahrhundert). Blume sehr groß, gefüllt, becherförmig mit umgelegten Blumenblättern, lebhaft <b>rosa</b> . Pflanze 120 cm hoch (Rose von Batavia).
			194	4	<b>White Bath</b> (Salter 1810). Blumen ziemlich groß, <b>blendendweiß</b> , zuweilen fleischrosa gefleckt, gefüllt. Pflanze buschig, ungewöhnlich reichblühend. Blume stark bemoost. Höhe 80 cm.



	Preis- gruppe		Preis- gruppe	
195	5	<b>Rosa chinensis mutabilis</b> (Correvon), kultiviert seit 1932. Blumen zu mehreren, oftmals in größeren Trauben, groß, einfach, mehrfarbig, <b>schwefelgelb</b> , übergehend zu <b>orange</b> und <b>rot</b> und am Schluß in karminrot. Pflanze buschig, unermüdlich blühend durch den ganzen Sommer. 60 cm hoch.	211	5 <b>Scharlachglut</b> (W. Kordes' Söhne 1952). Blüten enorm groß, bis 12 cm Durchmesser, einfach, weithin leuchtend <b>feurigscharlachrot</b> von einer Glut, wie sie bei keiner Wildrose sonst vorhanden. Pflanze buschig, bis 2 m hoch werdend, einmal enorm vollblühend, später bis zum Herbst vereinzelt. Die Sorte steht unter <b>Warenzeichenschutz</b> Nr 636 583.
196	5	<b>Rosa chinensis semperflorens</b> . <b>Karmesinrote</b> chinesische Monatsrose.	212	4 <b>splendens</b> Blume sehr groß, halbgefüllt, leuchtend <b>feurigrot</b> , die ganze Pflanze bedeckend. Bis 2 m hohe Büsche bildend. Prachtvoll als Zierstrauch und auch als Hecke.
197	4	<b>Rosa damascena</b> (Miller). Urform aus dem vorderen Orient. Blumen <b>rötlichrosa</b> , in Büscheln, einmal reichblühend und öfter im Herbst. Sehr stark wachsend. Alte Sorte, die im 16. Jahrhundert aus Asien in Europa eingeführt wurde. Hervorragender Duft. Höhe 3 m.	213	4 <b>Zoé</b> (Miellez um 1840). Blume sehr groß, sehr gefüllt, <b>leuchtendrosa</b> , zum Rande der Blumenblätter heller werdend. Pflanze etwa 1 m hoch, ungewöhnlich reichblühend.
198	4	<b>Rosa damascena:</b> <b>Omar Khayyam</b> . Diese Rose wurde als uralter riesiger Strauch auf dem Grab des berühmten persischen Dichters gefunden. Sie ist eine im ersten Flor reich und später oft nachblühende Form der Rosa damascena. Die Pflanze wird 3 bis 4 m hoch, hat sehr große, vollkommen gefüllte, <b>reinrosenrote</b> bzw. <b>leuchtendrosa</b> Blüten, die, wie alle Damascena-Sorten, einen herrlichen Duft ausstrahlen.	214	5 <b>Rosa hugonis</b> Die berühmte chinesische Goldrose. Blumen groß, einfach, von unveränderlicher, leuchtend <b>goldgelber</b> Farbe, haltbar bis zum Verblühen. Der Strauch wird 1½ m hoch und ist zur Blütezeit ein einziger runder Goldberg von bezaubernder Schönheit.
199	4	<b>Oratam</b> (Jacobus 1939). Blume groß, gefüllt, stark duftend, <b>rosa auf gelbem</b> Grunde. Pflanze starkwüchsig, reich- und öfterblühend. Höhe 2 m.	215	4 <b>Rosa hybrida bifera Hermann Löns</b> (M. Tantau 1931). Blüten groß, einfach, leuchtend <b>brennendrot</b> . Pflanze bis 2 m hohe Büsche bildend, mit schönem, gesundem Laub, ungewöhnlich reichblühend.
200	4	<b>York and Lancaster</b> (Monardes 1551). Blumen schalenförmig, gefüllt, groß, <b>rot</b> und <b>weiß</b> gestreift, zuweilen rote und weiße Blüten bringend. Pflanze mittelstark wachsend. Höhe 1½ m.	216	5 <b>Rosa hybrida bifera Reinhard Bädcker</b> (Wilhelm Kordes 1918). Aus einer Kreuzung von Frau Karl Druschki und Rayon d'Or stammend, hat diese Sorte wohl die größten Blumen aller Rosen. Die Farbe der vollgefüllten Blumen ist <b>reingelb</b> , an der Außenseite mit rotem Rand. Pflanze buschig wachsend, mit harter, glänzender Belaubung. Höhe 1,50 m.
		<b>Rosa gallica:</b> Hierunter sind auch alle die als französische, gestreifte oder Provinzrosen bekannten Sorten verzeichnet. Die eigenartigen, gestreiften Blüten sind von aparter Schönheit, und man sollte diese Sorten so oft wie es nur geht als Sträucher pflanzen.	217	4 <b>Rosa hybrida bifera Reine des Violettes</b> (Mille-Mallet 1860). Blume groß, schalenförmig, gefüllt, <b>tiefviolettrot</b> . Pflanze starkwüchsig, reichblühend, mit schöner, gesunder Belaubung. Höhe 100 cm.
201	4	<b>Belle de Crécy</b> (Roeser). Blumen mittelgroß, sehr gefüllt, sammetartig <b>schwarzpurpur</b> mit violett gestreift. Höhe 1 m.	218	5 <b>Rosa hybrida bifera Wildfeuer</b> (W. Kordes' Söhne 1953). Blume riesig groß, fast 12 cm Durchmesser, halbgefüllt, <b>feurigrot</b> , eine weithin leuchtende, auffallende Farbe. Pflanze buschig, 3 m hoch werdend, ungewöhnlich reich- und vollblühend. Eine Parkstrauchrose, die jedem Pflanzenliebhaber Freude machen wird. Empfehlenswerte Neuheit.
202	4	<b>Belle des Jardins</b> (Guillot 1872). Blume gefüllt, <b>purpurviolettrot</b> , gestreift mit <b>karmin</b> und <b>weiß</b> , buschig, reichblühend. Höhe 1 m.		
203	4	<b>Camaieux</b> (1830). Blume groß, gefüllt, <b>violettrot</b> mit <b>weiß</b> gestreift, sehr aparte Farbe. Höhe 1 m.		
204	4	<b>Cardinal de Richelieu</b> (Laffay 1840). Blumen mittelgroß, gefüllt, sehr <b>dunkelviolet</b> mit <b>purpurrot</b> . Pflanze wüchsig, reichblühend. Höhe 1 m.		
205	4	<b>Commandant Beaurepaire</b> (Moreau-Robert 1874). Blumen <b>rosenrot</b> , gestreift mit <b>purpurviolett</b> und <b>weiß</b> , wüchsig und reichblühend. Höhe 1 m.		
206	4	<b>Georges Vibert</b> (Robert 1853). Blumen sehr groß, gefüllt, <b>violettpurpur</b> , zuweilen <b>purpurweiß</b> gestreift und punktiert. Pflanze buschig, reichblühend. Höhe 1 m.	219	4 <b>Austrian Yellow</b> Blumen groß, einfach, leuchtend <b>reingelb</b> , vollblühende Pflanze. Höhe 1,50 m.
207	4	<b>Mécène</b> (Vibert 1845). Blumen mittelgroß, gefüllt, haltbar, <b>weiß</b> , <b>lilarosa</b> gestreift. Pflanze 1 m hoch werdend, ungewöhnlich vollblühend.	220	4 <b>Harisonii</b> (Harrison 1830). Blumen gefüllt, leuchtend <b>gelb</b> . Pflanze 1,50 m hoch werdend, reichblühend.
208	4	<b>OEillet Parfait</b> (Foulard 1841). Blumen mittelgroß, gefüllt, <b>blaßrosa</b> gestreift mit <b>rot</b> und <b>karminrot</b> . Pflanze mittelhoch, reichblühend. Höhe 1 m.	221	4 <b>bicolor atropurpurea</b> Blumen einzigartig, Außenseite goldgelb, innen <b>kapuzinerrot</b> , einfach. Pflanze wüchsig, enorm reichblühend. Von wundervoller Wirkung. Höhe 1,50 m.
209	4	<b>Pompon de Bourgogne</b> (gefunden in Dijon vor 1836). Blüten in ungewöhnlicher Fülle die Pflanze bedeckend, klein bis sehr klein, vollkommen gefüllt und rund gebaut, <b>fleischrosa</b> , am Rande weißlich. Pflanze niedrig, rundbuschig, 60 cm hoch. Sehr selten. Bekannt als Burgunderröschen.	222	4 <b>Parkfeuer</b> (Lambert 1908). Blumen einfach, groß, leuchtend <b>feurigscharlachrot</b> . Pflanze mit schöner, rötlicher Belaubung, bis 3 m hoch werdend, ungewöhnlich reichblühend.
210	4	<b>Président Dutailly</b> (Dubreuil 1888). Blumen gefüllt, stark duftend, <b>karminrot</b> mit <b>purpur</b> . Pflanze wüchsig, reichblühend. Höhe 1½ m.	223	4 <b>Persian Yellow</b> (Willrock 1837). Blumen sehr gefüllt, leuchtend <b>reingelb</b> , groß. Pflanze stark wachsend und reichblühend. Höhe 1,50 m.



	Preis- gruppe		Preis- gruppe	
224	4	<b>Rosa macrophylla crasse aculeata</b> Wuchs stark, breit ausladend, Blume groß, einfach, <b>hellrosa</b> . Im Herbst voll schöner zierender Früchte. Höhe 2 m.	241	5 <b>Rosa rubiginosa:</b> <b>Bengt M. Schalin</b> (W. Kordes' Söhne 1956). Eine Kreuzung der Rubiginosa-Hybride Eos mit Rosa kordesii. Pflanze buschig, 1½ m hoch wachsend, von einem unvorstellbaren Blütenreichtum. Riesige Blumen, ziemlich gefüllt, enorm groß, <b>karmindunkelrot</b> . Prachtige Parkrose von hohem Zierwert.
225	4	<b>Rosa micrugosa</b> (Henkel). Blumen einfach, groß, <b>zartrosa</b> . Pflanze mittelstark, im Herbst mit schönen Früchten. Höhe 1,50 m. Die zart gefärbten, großen, einfachen Blumen sind von bestrickendem Reiz.	242	4 <b>Eos</b> (Ruys 1950). Blume einfach, <b>sonnenuntergangsrot</b> mit weißer Mitte. Pflanze buschig, 1½ m hoch werdend, von Blüten vollkommen übersät.
226	4	<b>Rosa moschata</b> Blumen groß, in großen Rispen zusammengesetzt, hervorragend duftend, <b>weiß</b> mit gelben, auffallenden Staubfäden. Pflanze stark wachsend, buschig und enorm reichblühend.	243	4 <b>Fritz Nobis</b> (W. Kordes' Söhne 1954). Blumen groß, halbgefüllt, edelrosengleich, <b>gelblichrosa</b> . Pflanze 2 m hoch, sehr reichblühend. Eine der Schönsten.
227	5	<b>Rosa moyesii</b> (Hemsley & Wilson). Blumen einfach, von einzigartiger tief <b>blutroter</b> Farbe. Pflanze 2 m hoch, im Herbst mit schönen Früchten, eine der schönsten aller Parkstrauchrosen.	244	5 <b>Goldbusch</b> (W. Kordes' Söhne 1954). Die erste gelbblühende Rosa rubiginosa-Hybride! Pflanze kräftige Büsche bildend, bis 2 m hoch und 1½ m breit, hart und gesundlaubig. Im Sommer einmal unerhört vollblühend. Blumen edelrosenähnlich, <b>hellgelb</b> ohne Schattierungen, gut die Farbe haltend. Prachtvolle Parkrose.
228	5	<b>Rosa moyesii Fred Stretter</b> . Eine Auslese aus Rosa moyesii. Klare, <b>karmesinrote</b> Blumen, die in Büscheln zusammensitzen. Im Herbst leuchten die großen, roten Kluster der schönen Früchte. Sehr bemerkenswerte Neueinführung! Höhe 2 m.	245	4 <b>Josef Rothmund</b> (W. Kordes' Söhne 1940). Blumen mittelgroß, edelrosenähnlich, <b>gelblichrosa</b> . Pflanze mittelhoch, überhängend, vollblühend. Höhe 1½ m.
229	5	<b>Rosa moyesii Geranium</b> . Ebenfalls eine Auslese aus Rosa moyesii. Blumen feurig <b>karminrot</b> . Im Herbst ebenfalls große Büschel von üppigen, flaschenförmigen Früchten. Wertvoll. Höhe 2 m.	246	4 <b>Lucy Bertram</b> (Penzance 1895). Blumen halbgefüllt, fast einfach, <b>karminrot</b> mit <b>weißer</b> Mitte. Pflanze 2½ m hoch, vollblühend.
230	4	<b>Rosa moyesii Nevada</b> (P. Dot 1927). Blumen groß, halbgefüllt, <b>weißlichgelb</b> . Pflanze bis 2 m hoch, ungewöhnlich reich- und öfterblühend. Herrlicher Strauch.	247	4 <b>Max Haufe</b> (W. Kordes' Söhne 1939). Blumen halbgefüllt, <b>leuchtendrosa</b> , in Büscheln. Pflanze 2½ m hoch, ausladend, enorm reichblühend.
231	4	<b>Rosa moyesii superba</b> . Blumen groß, edelrosengleich, vollgefüllt, haltbar, <b>dunkelblutrot</b> . Pflanze bis 2 m hoch, reichblühend.	248	4 <b>Mechthild von Neuerburg</b> (Boden 1920). Blumen einfach, <b>leuchtendrosa</b> . Pflanze 2 m hoch, reichblühend, im Herbst schöne Früchte.
232	5	<b>Rosa multibracteata</b> (Hemsley & Wilson). Die einfachen Blüten sind <b>reinrosenrot</b> und stehen in oft gewaltig großen Rispen zusammen. Pflanze beim Alterwerden enorm stark wachsend, mit zierlicher Belaubung und schönen Früchten. Eine seltene, aber sehr schöne Wildrose. Höhe 3 m.	249	4 <b>Rosendorf Ufhoven</b> (W. Kordes' Söhne 1949). Blume groß, vollgefüllt, edelrosengleich, sammetartig <b>dunkelblutrot</b> . Pflanze 2½ m hoch, aufrecht, reichblühend. Sehr schöner Zierstrauch.
233	4	<b>Rosa odorata</b> (Sweet 1789). Form der Teerose. Blumen <b>weiß</b> , leicht rosa oder lachsrosa, einfach, ziemlich groß, einzeln oder zu mehreren. Höhe 1½ m.	250	4 <b>Rosenwunder</b> (W. Kordes' Söhne 1934). Blumen groß, gefüllt, duftend, <b>hellrot</b> . Pflanze stark wachsend, ungewöhnlich reichblühend. Höhe 2 m.
234	5	<b>Rosa omeiensis pteracantha</b> . Blüten klein, <b>reinweiß</b> . Belaubung farnartig, gefiedert. Mit oft über 2 cm breiten, roten, durchscheinenden Stacheln. Sehr schöne Parkrose. Höhe 2 m.	251	4 <b>Rosa rubrifolia glauca</b> . Rotblättrige Rose, Blüten <b>hellrot</b> , einfach. Pflanze wüchsig und reichblühend. Höhe 2 m.
235	4	<b>Rosa pendulina Mount Everest</b> . Blumen einfach, <b>rosa</b> . Strauch stark wüchsig, gut belaubt, von schönem Wuchs. Riesengroße, rote Früchte von hohem Zierwert. Höhe 1½ m.	252	4 <b>Rosa rubus</b> (Brombeerrose). Blumen groß, in starken Büscheln, einfach, <b>weiß</b> , hervorragend duftend. Im Herbst runde, scharlachrote, große Früchte. Höhe 1½ m.
236	4	<b>Rosa Perrierii</b> . Riesige, einfache, <b>rosa</b> Blumen. Pflanze zierlich, doch stark wachsend, schöne Büsche bildend, 1½ m hoch. Im Herbst schöne, rote Früchte.	253	4 <b>Rosa rugosa:</b> <b>Blanc Double de Coubert</b> (Cochet-Cochet 1892). Blumen halbgefüllt, sehr groß, duftend, <b>leuchtendweiß</b> , gefolgt von großen, scharlachroten Früchten. Typischer Rugosawuchs. Höhe 80 cm.
237	4	<b>Rosa portlandica Rose du Roi</b> (Souchet 1819). Blume groß, duftend, edelrosengleich, <b>leuchtendrot</b> mit <b>violetten</b> Reflexen. Pflanze buschig wachsend, öfterblühend. Höhe 60 cm.	254	4 <b>Carmen</b> (Lambert 1907). Blumen groß, einfach, <b>karminrot</b> , in Büscheln. Pflanze mittelhoch wachsend, 1,50 m. Öfterblühend.
238	4	<b>Rosa prattigosa</b> (W. Kordes' Söhne 1953). Kreuzung zwischen Rosa prattii und Rosa rugosa. Blume sehr groß, einfach, <b>leuchtendrosa</b> . Pflanze etwa 1½ m hoch und breit werdend, buschig wachsend, enorm vollblühend. Im Herbst voll zierender kleiner Rugosafrüchte.	255	4 <b>Conrad Ferdinand Meyer</b> (Dr. Müller 1899). Blumen groß, edelrosengleich, auf langen Stielen, stark duftend, <b>reinseidenartig-rosa</b> . Pflanze stark, 3 m hoch werdend, öfterblühend.
239	5	<b>Rosa pteragonis</b> (Max Krause 1938). Blumen einfach, <b>zartgelb</b> . Pflanze buschig, 2 m hoch werdend, überreich blühend. Eigenartige breite Stacheln.	256	4 <b>Dr. Eckener</b> (V. Berger - V. Teschendorff 1931). Blume edel geformt, ziemlich gut gefüllt, hervorragend duftend, <b>kupfrigrosa</b> auf <b>leuchtend gelbem</b> Grund. Pflanze stark wachsend, bis 3 m hoch, dauerblühend.
240	5	<b>Rosa roxburghii</b> . Blumen einfach, eigenartige Kelchform. Pflanze buschig, reichblühend. Birkenartig abblätternde Rinde. <b>Hellrosa</b> . Höhe 1½ m. Aparte Schönheit.	257	4 <b>F. J. Grootendorst</b> (Grootendorst 1918). Blumen in Büscheln, ungewöhnlich haltbar, vollgefüllt, <b>leuchtendrot</b> . Pflanze buschig wachsend, dauerblühend. Höhe 1 m.
			258	4 <b>Hansa</b> (Schaum 1905). Blumen sehr groß, gefüllt, <b>violett-dunkelrot</b> . Pflanze stark-, reich- und öfterblühend. Mit schönen Früchten. Höhe 2 m.



Preis- gruppe		Preis- gruppe	
259	4 → <b>Pink Grootendorst</b> (Grootendorst 1923). Blumen gefüllt, <b>reinrosa</b> , nelkenförmig, in Büscheln, Pflanze niedrige Büsche bildend, öfterblühend. Höhe 1 m.	271	5 <b>Frühlingsduft</b> (W. Kordes' Söhne 1949). Blumen enorm groß, dicht gefüllt, <b>rosiggelb</b> , öfter <b>reingoldgelb</b> wie die bekannte Maréchal Niel, auch so schön und stark duftend. Pflanze 1½ m hoch werdend, buschig, vollblühend, sehr schön.
260	4 <b>Pompon</b> (aus Italien). Blumen klein, in Büscheln, vollkommen gefüllt, rein seidenartig <b>rosa</b> . Pflanze etwa 80 cm hoch werdend, buschig, sehr reichblühend.	272	5 <b>Frühlingsgold</b> (W. Kordes' Söhne 1937). Blumen halb einfach, enorm groß, lange haltbar, unveränderliches reines <b>Goldgelb</b> . Pflanze 2 m hoch werdend, außerordentlich reichblühend. Eine große Schönheit.
261	5 <b>rugosa repens alba</b> (Rosa Paulii). Blumen <b>blendendreinweiß</b> , bis 5 cm Durchmesser, in Büscheln. Pflanze stark kletternd, von kriechendem Wuchs, 5 bis 6 m lange Triebe bildend.	273	5 → <b>Frühlingsmorgen</b> (W. Kordes' Söhne 1942). Blumen sehr groß, halbgefüllt, <b>blendend reinweiß</b> . Pflanze 2 m hoch werdend, buschig, enorm reichblühend. Eine der Schönsten!
262	4 <b>Ruskin</b> (Dr. W. van Fleet 1928). Blumen groß, vollgefüllt, edel gebaut, duftend, <b>dunkelkarminrot</b> . Pflanze 1½ m hoch werdend, öfterblühend.	274	5 → <b>Frühlingssschnee</b> (W. Kordes' Söhne 1954). Blumen groß für die Art, halb bis dreiviertel gefüllt, wundervoll duftend, <b>blendend reinweiß</b> . Pflanze 1½ m hoch werdend, breite Büsche bildend, die zur Zeit der Blüte vollkommen mit Blumen bedeckt sind.
263	5 <b>Schneezwerg</b> (Lambert 1912). Blumen halbgefüllt, mittelgroß, leuchtend <b>schneeweiß</b> , in Büscheln. Pflanze dauerblühend, 1 m hoch werdend, sehr schön.	275	5 <b>Frühlingstag</b> (W. Kordes' Söhne 1949). Blüten groß, halbgefüllt, sehr bunt; <b>gelb</b> und <b>rot</b> und <b>orange</b> gestreift. Pflanze 1 m hoch werdend, buschig, ungewöhnlich reich- und vollblühend.
264	4 <b>Signe Relander</b> (D. T. Poulsen 1930). Blumen in Büscheln, groß, vollgefüllt, offen besonders schön. Blume <b>leuchtendrot</b> . Pflanze buschig wachsend, unermüdlich blühend bis zum Herbst. Höhe 1½ m.	276	5 <b>Frühlingszauber</b> (W. Kordes' Söhne 1942). Blumen sehr groß, halbgefüllt, <b>hellrot</b> . Pflanze 2 m hoch werdend, enorm reichblühend.
265	4 <b>Souvenir de Christophe Cochet</b> (Cochet-Cochet 1894). Blume groß, halbgefüllt, haltbar, prächtig <b>reinrosa</b> . Pflanze 1½ m hoch werdend, öfterblühend. Im Herbst schöne Früchte.	277	5 <b>Karl Foerster</b> (W. Kordes' Söhne 1931). Blumen sehr groß, gefüllt, haltbar, <b>blendend reinweiß</b> , Pflanze 1½ m hoch werdend, buschig, enorm reichblühend.
266	4 <b>Thusnelda</b> (Dr. Müller 1889). Blumen halbgefüllt, groß, <b>silbriglachsrosa</b> . Pflanze sehr starkwüchsig, sehr früh-, reich- und öfterblühend. Höhe 2 m.	278	5 → <b>Maigold</b> (W. Kordes' Söhne 1953). Blume sehr groß, vorzüglich gefüllt, von leuchtend <b>goldgelber</b> Farbe. Hervorzuheben ist der außerordentlich starke Duft. Die Pflanze wird 2 m hoch, ist aufrecht wachsend, hat gesunde, glänzende Belaubung und blüht vom frühen Sommer bis zum Herbst. Eine hervorragende Ergänzung dieser schönen Blütensträucher. Schönste von allen! Siehe Farbtafel XIII.
267	5 <b>Rosa serafinii</b> (Viviani). Blumen verhältnismäßig groß, <b>rosenrot</b> bis <b>reinrosa</b> , die kleine, etwa 1 m hohe, sehr dicht wachsende Pflanze reichlich überdeckend. Pflanze mit kräftigen, reichlichen Stacheln wie <i>Rosa rubiginosa</i> , im Herbst übersät mit kleinen Früchten. Höhe 1 m. Beachtlicher Zierwert.	279	5 <b>Ormiston Roy</b> (Dorenbos 1953). Große, einfache, <b>reingelbe</b> Blumen. Pflanze buschig, 80 bis 100 cm hoch, einmal sehr voll- und reichblühend. Stammt von <i>Rosa xanthina</i> × <i>Rosa spinosissima</i> . Hervorragende Gartenschönheit.
	<b>Rosa spinosissima:</b>	280	5 <b>Rosa Sweginzowii macrocarpa</b> . Blumen mittelgroß, einfach, schön <b>hellrot</b> . Pflanze bis 2½ m hoch werdend, buschig, vollblühend. Im Herbst voll zierender, schön geformter Früchte hängend.
268	4 <b>altaica simplex</b> . Blumen einfach, <b>gelblichweiß</b> . Strauch 1,50 m hoch, schön- und reichblühend.	281	5 <b>Rosa xanthina</b> (Lindley 1820). Es ist uns gelungen, diese sehr seltene echte Art endlich zu finden. Blumen einfach bis zweireihig, einzeln, dicht die ganzen Zweige bedeckend, verhältnismäßig groß. Die Farbe ist wohl das satteste und intensivste <b>Gelb</b> , das es bei den Rosen gibt. Pflanze mit eigenartigen Stacheln und vielfiedrigen Blättern. Eine einmalige Erscheinung unter den allerschönsten Parkrosen. Höhe 2 bis 2½ m.
269	5 <b>Claus Groth</b> (M. Tantau 1951). Gutgefüllte, leuchtend <b>lachsorangerosa</b> mit <b>aprikosengelb</b> schattierte Blüten, stark duftend. Im Herbst voll zierender Früchte. Pflanze 1,50 m hoch, ungewöhnlich reichblühend. <b>Warenzeichenschutz</b> Nr. 620 301.		
270	5 <b>Frühlingsanfang</b> (W. Kordes' Söhne 1950). Blumen groß bis sehr groß, einfach, <b>hellgelb</b> . Pflanze 3 m hoch werdend, aufrecht, große Büsche bildend, mit gesunder, glänzender Belaubung. Von oben bis unten voll der herrlichen Blumen. Eine der schönsten aller Parkrosen.		

## Achtung!

Wir zeigen in diesem Jahr schon zwei sensationelle

Neuzüchtungen von Moosrosen an:

### Black Boy

mit vollkommen schwarzen Blumen

### Blue Boy

eine Rose mit blauen Blumen

Diese werden im Herbst 1958 zum Verkauf kommen



## Abteilung Bb

## M Wildrosen

Die nachstehenden Wildrosen sind aus Samen gezogene Pflanzen, während die der vorhergehenden Abteilung durch Okulieren auf Wildling vermehrt werden.

Preisgruppe			Preisgruppe	
282	1	<b>Rosa canina Pfänders (Pfänder).</b> Auslese aus <i>Rosa canina</i> . Pflanze fast unbestachelt, stark wachsend, mit schöner, gesunder <u>Belaubung</u> . Blüten einfach, <b>rosenrot</b> . Im Herbst mit leuchtenden Früchten übersät. Höhe 3 m.	288	3 <b>Rosa rubrifolia.</b> Blüte einfach, <b>hellrot</b> , im Herbst mittelgroße Hagebutten. Pflanze buschig, aufrecht, 3 bis 4 m hoch wachsend, mit sehr zierender roter Belaubung.
283	2	<b>Rosa gallica.</b> Blumen groß, einfach, <b>rosa bis rot</b> . Pflanze buschig, 1½ m hoch werdend, reichblühend, schöne Früchte.	289	1 <b>Rosa rugosa (Regelliana).</b> Wilde <i>Rugosa</i> -Rose, aus Japan stammend. Blumen einfach, <b>hellrot</b> , vereinzelt auch Pflanzen mit weißen Blüten. Große Hagebutten, die besonders zum Einmachen geeignet sind. Pflanze 2 m hoch und breit werdend, mit gesunder, glänzender Belaubung. Undurchdringliche Büsche bildend, daher als Einfassung zu Hecken, auch um Obstgärten, besonders geeignet.
284	2	<b>Rosa haematodes.</b> Blumen einfach, kräftig <b>rosa</b> , Pflanze steil aufrecht wachsend, schöne Hecken bildend. Im Herbst voll zierender Früchte, die nach wissenschaftlichen Feststellungen den höchsten Vitamin-C-Gehalt aller Wildrosen haben und deshalb besonders wertvoll als Hagebutten zum Einmachen geeignet sind. Höhe 3 m.	290	1 <b>Rosa villosa pomifera.</b> Blumen einfach, <b>lilarosa</b> . Pflanze 1½ bis 2 m hoch werdend, buschig wachsend. Ungewöhnlich große Hagebutten, die vorzüglich zum Einmachen sind.
285	1	<b>Rosa inermis.</b> Findling aus Südfrankreich. Pflanze stachellos mit schöner grüner Belaubung, große Büsche bildend. Blüten <b>leuchtendrosa</b> . Pflanze im Herbst mit schönen, roten Früchten übersät. Höhe 3 m.	291	2 <b>Rosa virginiana (Miller).</b> Blumen einfach, <b>hellrot bis rosa</b> . Pflanze 1½ m hoch werdend, reichblühend, mit glänzender Belaubung, die sich im Herbst wundervoll rot färbt. Reich übersät mit kleinen roten Früchten, die lange im Winter an der Pflanze bleiben. Stark Ausläufer treibend, darum zur Befestigung von Böschungen und ähnlichem besonders geeignet.
286	1	<b>Rosa multiflora.</b> Blüten in oft großen Büscheln, einfach, blendend <b>reinweiß</b> mit leuchtendgelben Staubfäden. Pflanze sehr stark wachsend und überhängend, im Herbst voll kleiner, roter Früchte. Höhe und Breite bis 2 m.	292	3 <b>Rosa wichuraiana (Hybriden-Sämlinge).</b> Aus Hybriden erwachsene Sämlingspflanzen. Pflanzen alle verschieden blühend. Glänzende Belaubung. Für Wallanpflanzung!
287	1	<b>Rosa rubiginosa.</b> Schottische Zaunrose. Blüten <b>rosenrot</b> , einfach. Pflanze stark bestachelt, aufrecht wachsend mit glänzender, nach Äpfeln duftender Belaubung. Gut als Heckenrose. Höhe 2½ m.		

## Abteilung C

## Polyantha-, Polyantha-Hybrid- und Floribundarosen

Als Polyantharosen werden die in großen Dolden blühenden kleinblütigen Sorten bezeichnet, von denen wir hauptsächlich die Sorten *Ruby*, *Teschendorffs Jubiläums-Rose* noch haben und zu der auch *Orange Triumph* zu rechnen ist. Als Polyanthahybriden bezeichnen wir jenen auch noch in Dolden blühenden Typ, der aber bereits große Einzelblüten hat. Die Sorten *Holstein*, *Else Poulsen*, *Minna Kordes* sind besondere Typen dieser Art. Als Floribundarosen werden jene Sorten dieser Abteilung bezeichnet, die zum Teil noch in Büscheln oder auch in großen Dolden blühen, aber vollkommen edelrosengleiche Blüten haben. Es gibt ferner einige Polyanthasorten, die wir als Zwergpolyantha bezeichnet haben. Diese werden nur etwa 20—25 cm hoch, und die Sorten *Merveille des rouges*, *Flamboyant* und *Lachs* sind charakteristische Typen aus dieser Art. Neu ist dann noch die Zwergpolyanthahybride mit Namen *Pigmy Red*, die etwa 20—25 cm hoch wird, aber verhältnismäßig große, offene Blumen hat. Für Steingärten und Friedhofspflanzungen verdienen diese Polyanthasorten Beachtung.

Schnitt der Pflanzen im Frühjahr auf 3 bis 6 Augen je nach Stärke der Triebe. Besonders üppige Pflanzen, die auch höher werden dürfen, kann man auch länger schneiden bzw. nur sehr wenig beschneiden, da diese dann allmählich üppige Büsche bilden. Bei ausgesprochenen Beetrosen ist aber ein kurzer Schnitt erforderlich.

Preisgruppe		Preisgruppe	
293	2	295	6
	<b>Adolf Grille</b> (W. Kordes' Söhne 1939). Floribunda. Blumen enorm groß für die Art, edelrosengleich, gefüllt, voll erblüht von großer Wirkung, <b>feuerig-rot</b> , sie sitzen in Büscheln oder zu mehreren zusammen. Pflanze ganz aufrecht wachsend, gleichmäßig, von außerordentlichem Blütenreichtum. Im Wuchs an die bekannte <i>Gruß an Aachen</i> erinnernd, so daß man sie fast als eine rote Abart dieser Sorte bezeichnen kann. Ausgezeichnet für Beete und für Topfkulturen im Freiland. Höhe 40 cm.		<b>Allgold</b> (Le Grice 1957). Floribunda. Blumen mittelgroß, vollkommen edelrosengleich, hervorragend gefüllt, von reiner, leuchtend <b>goldgelber</b> Farbe ohne irgendwelche Schattierungen. Niemals die Farbe verlierend, sie bleibt in voller Schönheit bis zum Verblühen. Blumen zu mehreren zusammensitzend, oftmals in größeren Büscheln. Die Pflanze wächst buschig, gedrungen. Der Blütenreichtum wird kaum von einer anderen Rose erreicht, dabei wird er unermüdlich fortgesetzt, bis der Winter kommt, so daß diese Rose wohl die schönste, edelste aller gelben Polyantharosen mit Edelrosencharakter ist. Die Belaubung ist vollkommen krankheitsfrei, glänzend grün. Ohne Frage wird diese hervorragende Neuzüchtung zu den wertvollsten gehören, die noch nach vielen Jahren unersetzlich sind. Höhe 40 cm. <b>Warenzeichenschutz.</b> Siehe Farbtafel VIII.
294	1		
	<b>Alain</b> (F. Meilland 1948). Polyantha-Hybride. Blumen in oft sehr großen Dolden zu vielen zusammensitzend, groß, gefüllt, leicht duftend, <b>blutrot</b> , von großer Leuchtkraft. Blüte lange haltend, ohne die Farbe zu verändern. Die Pflanze wächst buschig, hat gesunde Belaubung und blüht vom frühen Sommer bis spät in den Herbst unermüdlich. Höhe 60 cm.		



	Preis- gruppe		Preis- gruppe		
296	4	<b>Alpenglüh</b> (M. Tantau 1953). Floribunda. Blüten groß, stark gefüllt, in Rispen. Die Blüten und die Farbe sind sehr haltbar. Die Farbe ist ein seltenes, brennendes <b>Orangerot</b> . Das Laub ist mittelgroß und gesund. Die Pflanze ist wüchsig, reichblühend und wird etwa 50 cm hoch. Schöne Farbenrose. Die Sorte ist gesetzlich <b>geschützt</b> .		vollkommen edelrosengleiche, vorzüglich gebaute, hervorragend gefüllte Rose ist von zartester <b>salmrosa</b> Farbe ohne irgendwelchen Nebenton, und sie hält diese Farbe bis zum vollkommenen Verblühen. Voll erblüht ist sie von genau so großer Wirkung wie als Knospe. Kräftiger, buschiger Wuchs, große Blühwilligkeit, Härte und Gesundheit sind weitere Vorzüge. Höhe 50 cm. <b>Warenzeichenschutz</b> .	
297 <b>H</b>	5	<b>Ama</b> (W. Kordes' Söhne 1955). Polyantha-Hybride. Pflanze von buschigem, gleichmäßigem Wuchs, etwa 60 cm hoch werdend, mit vollkommen krankheitsfreier, üppiger, sattgrüner Belaubung. Die Blumen stehen in Büscheln, sind hervorragend gefüllt und in der Knospe fast edelrosenförmig. Sie sitzen bis zu 20 in Büscheln zusammen, sind sehr groß für die Art. Die Farbe ist ein kräftiges <b>Rubinrot</b> , lachsorange durchleuchtet. Eine hervorragende Farbe, die es bisher unter den Rosen noch nicht gab und so eindringlich auf den Beschauer wirkt, daß er oft den Eindruck hat, unter den roten Polyantharosen nunmehr die eindringlichste und schönste Farbe gefunden zu haben. Ein weiterer großer Vorzug dieser herrlichen Farbe ist ihre Unveränderlichkeit. Schon die Farbe der sich öffnenden Knospe hält sich bis zum Verblühen unverändert. Das Nachblühen ist ausgezeichnet, wohl unter diesen reinroten Sorten dieser Rasse zur Zeit das Edelste, was es gibt, darum wird ihr eine Verbreitung zuteil werden, die nur wenige Rosensorten erreicht haben. <b>Warenzeichenschutz</b> , zum Deutschen Patent angemeldet. Siehe Farbtafel VI.	303	2	<b>Betty Prior</b> (Prior & Sons 1935). Polyantha-Hybride. Blumen in Büscheln, groß, einfach blühend. Die Farbe ist an der Außenseite der Petalen <b>karminlachsrosa</b> , auf der Innenseite heller; ein wundervoller Farbenkontrast. Die Pflanze wächst sehr stark, wird etwa 80 cm hoch, wächst buschig und blüht unerhört reich durch den ganzen Sommer bis spät in den Herbst hinein. Die Belaubung ist sehr schön und vollkommen krankheitsfrei. Es gibt kaum eine Rose dieser Art, die sich so über und über mit Blumen bedeckt; deshalb sollte diese Sorte, wo es die Höhe zuläßt, reichlich gepflanzt werden. Man wird den wundervollsten Erfolg mit ihr erzielen. Hervorragend geeignet auch zu dauerblühenden Hecken.
			304	4	<b>Bonnie Maid</b> (Le Grice 1951). Floribunda. Große, mittel gefüllte Blumen, die bis zu zehn in Büscheln zusammensitzen, von aparter Farbe. Ein silberglänzendes <b>Rosa</b> , auf der Unterseite der Blumenblätter dunkelrot. Aufrecht wachsend, gesund und willig blühend. Höhe 70 cm.
298	5	<b>Amy Vanderbilt</b> (E. Boerner-Jackson & Perkins 1956). Floribunda. Dieses ist wieder eine Sorte mit neuartiger, aparter Farbe. Die Blumen sitzen in Büscheln zusammen, sind groß für die Art und hervorragend gefüllt. Die Farbe ist ein apartes <b>Braunviolett</b> , vielleicht ein Goldgeb mit blau vermischt. Sie ist eben einzigartig und schwer zu beschreiben. Die Pflanze wächst buschig und erfreut jeden Besitzer durch dauerndes Blühen. Höhe 40 cm.	305	3	<b>Border King</b> (de Ruiter 1953). Polyantha. Blumen in gewaltigen Dolden zusammenstehend, gut gefüllt, mit sehr großen Einzelblumen. Die Farbe ist ein weithin scheinendes <b>Erdbeerrot</b> , ist sehr haltbar und wirkungsvoll. Die Pflanze ist sehr wüchsig, buschig, unermüdlich blühend bis zum Frost. Höhe etwa 50 cm. Diese Sorte ist von dem reinen, großdoldigen Polyanthatyp wohl die schönste in der Farbe, denn diese hat eine Leuchtkraft und ein Feuer, dabei einen so bezaubernd wirkenden Farbton, daß sie als eine der hervorragendsten Polyantharosen zu bezeichnen ist.
299 <b>H</b>	3a	<b>Atombombe</b> (W. Kordes' Söhne 1953). Polyantha-Hybride. Diese einzigartige Prachtrose wird wie eine Bombe einschlagen bei allen, die diese Pracht je bewundern können. Die Einzelblumen sind sehr groß für die Art, vollkommen gefüllt und sitzen in riesigen Trauben zusammen. Die Farbe ist ein weithin leuchtendes <b>Scharlach-Feuerrot</b> ohne Schattierungen. Die Blumen halten sich wochenlang, und die 80 cm hoch werdende Pflanze trägt viele große Büschel von herrlichsten roten Blüten, vom frühen Sommer bis spät in den Herbst hinein. Die Belaubung ist gesund und die Pflanze winterhart und gut gebaut. Eine unserer schönsten und erfolgreichsten Rosenzüchtungen. Die Sorte steht unter <b>Warenzeichenschutz</b> : unter Nr. 647 744. Patentschutz Nr. 204.2 in Frankreich.	306	5	<b>Brennende Liebe</b> (M. Tantau 1956). Floribunda-Grandiflora. Eine riesenblumige Floribunda von diesem neuen, hervorragenden Gartentyp. Blumen von phantastischer Größe, vollkommen edelrosengleich, langsam öffnend, immer wieder neue Schönheit zeigend bis zum vollkommenen Verblühen. Die Farbe ist ein sammetartiges <b>Dunkelblutrot</b> , von brennender Glut und ungewöhnlicher Leuchtkraft. Diese gab ihr auch die Berechtigung zur Führung des Namens, um die glühendste und brennendste Liebe zum Ausdruck zu bringen. Höhe 80 cm. Die Belaubung ist robust, groß, dunkelgrün und gibt einen hervorragenden Untergrund zur Blume. Sie erfüllt einen großen Wunsch der Rosenliebhaber, daß endlich eine immerblühende, edelrosengleiche Floribunda in leuchtend dunkelroter Farbe gezüchtet wurde. <b>Warenzeichenschutz</b> . Siehe Farbbild auf der Außenseite des Couverts.
300 <b>H</b>	2	<b>August Seebauer</b> (W. Kordes' Söhne 1944). Floribunda. Die Blumen dieser ausgezeichneten Sorte sind groß, sehr edel gebaut, vollkommen gefüllt, doch sicher aufblühend und ungemein lange haltbar. Wegen dieser Haltbarkeit ist sie eine ausgezeichnete Schnittsorte, zumal auch die Blumen auf langen Stielen stehen. Die Farbe ist ein einzigartiges, reines, seidenartiges <b>Rosa</b> ohne irgendwelche Schattierungen. Die Pflanze wächst stark und aufrecht, sie wird 60 cm hoch und ist ungemein reichblühend. Siehe Farbtafel VIII.	307 <b>H</b>	5	<b>Café</b> (W. Kordes' Söhne 1956). Floribunda. Einzigartige neue Farbe! Die ziemlich großen, hervorragend gefüllten, ganz edel gebauten Blumen, die sich von der Knospe bis zur vollen Blüte langsam zu steigender Schönheit entwickeln, haben eine im Grund <b>kaffeebraune</b> Farbe mit einem cremefarbenen Schimmer. Diese Farbe hat einen so pikanten Liebreiz, daß sie unter den modernfarbenen Rosensorten wohl mit an erster Stelle steht. Der Wuchs ist buschig. Die Pflanze kräftig, gesund und unermüdlich blühend bis zum Frost. Diese einmalig apart schöne Rose wird sich sicher viele Freunde erwerben. Die Begeisterung, mit der alle großen Rosenkenner des In- und Auslandes diese Sorte in den letzten Jahren bei uns in der Entwicklung sahen, wird immer weitere Kreise ziehen und ihr immer neue Freunde und Liebhaber zuführen. Höhe 40 cm. <b>Warenzeichenschutz</b> . Siehe Farbbild 2. Umschlagseite.
301	1	<b>Baronne de Vivario</b> (Soupert & Notting 1925). Polyantha. Blumen in großen Dolden, <b>reinweiß</b> , gefüllt. Pflanze buschig wachsend, dauernd voll und dankbar blühend, eine herrliche weiße Gruppensorte Höhe 40 cm.			
302	5	<b>Betsy Mac Call</b> (Boerner-Jackson & Perkins 1956). Floribunda. Diese neue Züchtung des berühmten amerikanischen Rosengärtners ist in ihrer zarten Farbe ein besonderer Liebling der Gartenfreunde. Die			



	Preis- gruppe			Preis- gruppe	
308	5	<b>Captain Kilby</b> (de Ruiter-D. L. Gandy 1955). Floribunda. Blumen gefüllt, edelrosengleich, hervorragend duftend, zu mehreren, aber oft in Büscheln zusammensitzend. Die Farbe ist ein reines, unveränderliches <b>Blutrot</b> , von hervorragender Wirkung. Dichte, gesunde Belaubung; starker, buschiger Wuchs. Höhe 40 cm.	313	6	<b>Cläre Grammerstorf</b> (W. Kordes' Söhne 1957). Floribunda. Die unwahrscheinlich großen, riesigen Blumen dieser hervorragenden Neuheit sind von ausgezeichneter Fülle und Form, voll erblüht von ganz besonderer Schönheit, lange haltend. Die Farbe ist ein reines <b>Sonnengelb</b> ohne Schattierungen und bleibt unveränderlich bis zum vollkommenen Verblühen. Die Pflanze ist üppig wachsend, bildet runde, viel verzweigte Büsche und hat hellgrüne, glänzende, vollkommen gesunde Belaubung. Die Blühwilligkeit ist von einer so verschwenderischen Fülle, daß man sie als die reichblühendste gelbe Polyantharose überhaupt bezeichnen darf. Diese Züchtung ist ein großer Erfolg und wird allen, die sie in ihrem Garten pflanzen, unvorstellbare Freude bereiten. Höhe 70 cm. <b>Warenzeichenschutz</b> . Siehe Farbtafel XIII.
309	3a	<b>Cathay</b> (Armstrong-Nurseries 1956). Polyantha-Hybride. Blumen groß bis sehr groß für die Art, ziemlich gut gefüllt, in meist großen, oft enorm großen Sträußen zusammensitzend, voll erblüht von ganz hervorragender Schönheit. Die Farbe ist <b>elfenbeinweiß</b> mit starkem <b>gelbem</b> Grund, oftmals Blumen ganz reingelb. Eine ungewöhnlich schöne Farbenharmonie, so daß wir der Meinung sind, daß sie unter den hellfarbenen Polyantha-Hybriden eine der schönsten von allen ist und darum weiteste Verbreitung verdient. Unermüdllich blüht sie den ganzen Sommer an einer breitbuschigen, gut verzweigten und vollkommen gesunden Pflanze. Diese Gesundheit und Blühwilligkeit im Verein mit der eindrucksvollen Farbe werden ihr einen hervorragenden Platz in den Rosengärten sichern. Sehr empfehlenswert. <b>Warenzeichenschutz</b> .	314	5	<b>Cognac</b> (M. Tantau 1956). Polyantha-Hybride. Ganz neuartige Farbenkompositionen, die eine reizende Abwechslung in die bunten Reihen der Polyantharosen bringen. Eine wahre Augenweide. Die gut gefüllten Blumen haben einen klaren <b>Cognacton</b> , der selbst bei starker Sonneneinwirkung kaum verblaßt. Die edelrosengleichen Knospen entfalten sich bis zu 12 cm großen Blumen, die einzeln, oft in mehreren zusammenstehen. Die Außenseiten der Blütenblätter sind intensiver gefärbt als die schalenförmige Innenseite, wo die Farbe etwas mehr in cognacgelben Ton übergeht. Die vollerblühten Blumen zeigen in dekorativer Wirkung, wie die bernsteinfarbenen Staubgefäße in Harmonie zur einzigartigen Blumenfarbe stehen. Zu dem satten Grün der lederartigen Blätter wirkt diese Farbenkomposition wunderbar. Ungewöhnlich haltbar sind auch die abgeschnittenen Blumen. Höhe 60 cm. <b>Warenzeichenschutz</b> . Siehe Farbtafel IV.
310	2	<b>Chatter</b> (Jackson & Perkins 1947). Polyantha-Hybride. Blumen in Büscheln, vorzüglich gefüllt, gute Größe, außerordentlich haltbar. <b>Karminrot</b> , sammetartig schwärzlich schattiert, nie verblauend oder verbrennend. Die Blumen sitzen zusammen in ganz enormen Büscheln, dabei hat die Pflanze einen gleichmäßigen Wuchs von mäßiger Höhe, so daß sie eine außerordentlich wirkungsvolle und besonders vollblühende Beetrose ist. Belaubung ist gesund. Der Durchtrieb ausgezeichnet. Sehr empfehlenswert. Ihr uner müdlicher Blütenreichtum und die wundervolle Farbe zusammen mit dem niedrigen, gleichmäßigen Wuchs machen diese Sorte besonders geeignet für niedrige Beete und zur Bepflanzung von Gräbern. Höhe 35 cm.	315	5	<b>Copper Delight</b> (Le Grice 1957). Floribunda. Ein Gegenstück zu der sehr edlen Allgold. Blumen von edelster Form, hervorragend gefüllt, duftend. Die Farbe ist ein kräftiges <b>Goldgelb</b> , kupferrot überhaucht. Eine besonders aparte Farbe. Die Pflanze wächst buschig, hat glänzende, gesunde Belaubung und blüht in unerhörter Fülle bis spät in den Herbst. Hervorragende Neuheit. Höhe 40 cm.
311	4	<b>Chic</b> (Boerner-Jackson & Perkins 1954). Floribunda. Hervorragende Neuzüchtung! Blumen rundlich spitz gebaut, als Knospe bis zum Vollerblühen sehr haltbar und von hervorragender Form. Vollkommen gefüllt, doch stets gut bei jedem Wetter aufblühend, in Büscheln zusammensitzend. Die Farbe ist ein zartes <b>Gelblilachsrosa</b> . Der Wuchs ist buschig, gedungen. Die Pflanze von hervorragendem Wuchs mit glänzender, vollkommen krankheitsfreier Belaubung, die üppig und unverändert bis spät in den Winter hinein an der Pflanze bleibt. Ein uner müdlicher Dauerblüher bis zum Frost. Bei gedungenem Wuchs eine kraftstrotzende Gartenrose, die bei geringster Pflege trotzdem lebensstark und voll großer Schönheit bleibt. Die Sorte steht unter <b>Warenzeichenschutz</b> . Höhe 50 cm.	316	1	<b>Dagmar Späth</b> (L. Späth 1935). Polyantha-Hybride. Reinweiß blühender Sport von Joseph Guy, dieser in Blühwilligkeit, Wuchs und Winterhärte vollkommen gleichend. Die Farbe ist ein blendendes <b>Alabasterweiß</b> mit seltener Leuchtkraft. Sie ist eine der beachtenswertesten von den weißen Polyantharosen. Höhe 40 cm.
312 H	5	<b>Circus</b> (Armstrong Nurseries 1956). Polyantha-Hybride. Mit dieser neuen Sorte, die wir aus den USA hier in Europa einführen, kommt eine Rose auf den Markt, wie sie in dieser Farbenzusammensetzung nicht blendender und wirkungsvoller gedacht werden kann. Die ausgezeichnet gefüllte Blume, die in der Knospe eine echte Edelrosenform hat, sitzt in Büscheln von oft ungewöhnlicher Größe mit vielen gleichartigen zusammen, und die bezaubernde Farbe mit ihrem wunderbaren Kontrast von <b>Goldgelb</b> und <b>Leuchtendrot</b> erhöht die Wirkung sowohl als Einzelblume wie im ganzen Beet so ungewöhnlich, daß der Erfolg bei den rosenliebhabenden Menschen nie ausbleiben wird. Der Wuchs ist buschig; die Pflanze etwa 40 cm hoch werdend und von einer Blühwilligkeit bis spät in den Herbst, daß man praktisch nur zu dieser Sorte kommt und vollblühende Pflanzen sieht. Man kann jedem nur raten: Pflanzen Sie diese Neuheit, und Sie werden Ihre wahre Freude daran haben. <b>Warenzeichenschutz</b> . Siehe Farbtafel III.	317	4	<b>Daphne Gandy</b> (M. Leenders & Co. 1952). Floribunda. Große Blumen, ziemlich gut gefüllt, hervorragend duftend, leuchtend <b>orange-zinnoberrot</b> , edelste Form. Pflanze reichblühend, gesund und auffallend durch ihre feurigroten Blüten. Von den edelrosengleichen Floribundasorten in dieser Farbe eine hervorragende Bereicherung der Sortenwahl. Sie wird allen, die reichblühende, edelrosengleiche Floribundarosen im Garten lieben, sehr willkommen sein. Höhe 50 cm.
318	1		318	1	<b>Dick Koster fulgens</b> (D. A. Koster 1940). Zwerg-Polyantha. Blumen halbgefüllt, ungewöhnlich lange haltbar, in Büscheln zusammensitzend, <b>hellrot</b> . Pflanze kompakt, gedungen wachsend, uner müdlich blühend durch den ganzen Sommer. Hervorragend für Topfkultur und Topftreiberei geeignet. Höhe 30 cm.
319	6		319	6	<b>Doctor Faust</b> (W. Kordes' Söhne 1957). Floribunda. Diese Rose erhielt im letzten Sommer die höchste Auszeichnung, die eine Rose überhaupt erhalten kann: Die „President Trophy“ in London. Nur edelste Sorten mit wirklich höchstem Wert kommen überhaupt erst in die engere Wahl solcher Auszeichnungen. Daß diese, unsere Neuheit diesen Erfolg errungen hat, ist ein Zeichen ihres



Preisgruppe			Preisgruppe		
		<p>überragenden Wertes. Blumen von edelrosen-gleicher Form, vorzüglich gefüllt, voll erblüht noch von großer Schönheit. Die Blüten sitzen zu mehreren, oftmals in großen Sträußen zusammen und halten ihre herrliche Farbe unverändert. Die Farbe ist ein reines, ganz mildes <b>Sonnengelb</b> ohne Schattierungen und von einem so bestrickenden Reiz, daß man es kaum für möglich hält, daß ein reines Gelb so phantastisch auf unser Auge wirken kann. Die Pflanze wächst kräftig, buschig. Die Belaubung ist sehr groß, glänzend, frischgrün, ganz krankheitsfrei. Die Blühwilligkeit dieser ausgezeichneten Sorte ist hervorragend und hält bis spät in den Herbst in unverminderter Stärke an. Höhe 40 cm. <b>Warenzeichenschutz.</b> Siehe Farbtafel V.</p>			
320	1	<p><b>Donald Prior</b> (Prior &amp; Son 1938). Polyantha-Hybride. Blüte in Büscheln, einfach, sehr haltbar und überreichlich die Pflanze während des ganzen Sommers bedeckend. Die Farbe ist ein auffallendes, weithin leuchtendes <b>Feurigrot</b> und ungemein wirkungsvoll. Die Pflanze wächst stark und buschig und hat gesunde Belaubung. Höhe 60 cm.</p>	328	2	<p><b>Fashion</b> (Boerner-Jackson &amp; Perkins 1947). Polyantha-Hybride. Sensationelle Rosenzüchtung, einmalige, bezaubernde Farbe. Die Blumen erscheinen in schönen großen Büscheln, sind sehr groß, halbgefüllt und ungewöhnlich haltbar. Die Farbe ist ein zartes, auffallendes <b>Lachsrosa</b>, wie es in dieser Reinheit und in dieser wirkungsvollen Art bisher in keiner Rosensorte vorhanden war. Keine Schattierungen, kein Heller- oder Dunklerwerden von der Knospe bis zur vollen Blume. Die Pflanze wächst gleichmäßig buschig, blüht unermüdlich bis zum Frost. Eine Rose von ungeahnter Wirkung, die jeder Rosenfreund mit Begeisterung in seinem Garten pflanzen wird. Höhe 40 cm.</p>
321	2	<p><b>Dorus Rijkers</b> (Leenders 1935). Polyantha. Blüten in Dolden, vollkommen gefüllt, ungewöhnlich lange haltbar, zartes <b>Orangerosa</b>. Pflanze buschig wachsend, voll- und dauerblühend. Vorzügliche Treib- und Schnittsorte. In Holland in großen Mengen zum Blumenschnitt unter Glas kultiviert. Die Blumen finden wegen ihrer zarten Farbe und ihrer ungewöhnlich langen Haltbarkeit großen Absatz. Höhe 50 cm.</p>	329	6	<p><b>Fata Morgana</b> (W. Kordes' Söhne 1957). Floribunda. Ein Farbwunder mit einer Vielheit an Farben, wie dies wohl bei anderen Rosen noch nicht gewesen ist. Das weithin leuchtende <b>Braunrot</b> ist schattiert und gestreift von feurigem <b>Gelb</b>, von lichtem <b>Rot</b> und zartem <b>Rosa</b>. Trotz dieser Buntheit ist die Harmonie nicht gestört, und die Leuchtkraft ist so groß, daß man über das ganze Feld hinweg immer wieder die Augen nach dieser neuen Sorte richtet. Die Blumen sind locker gebaut, gefüllt und lange haltbar. Die Pflanze wächst kräftig, aufrecht und blüht unermüdlich. Ein einmaliges Farbenwunder. Höhe 70 cm. <b>Warenzeichenschutz.</b></p>
322	2	<p><b>Elfe</b> (M. Tantau 1945). Polyantha-Hybride. Stark wachsende Sorte, die 70 cm hoch wird und für hohe Gruppen und Einzelpflanzungen gut geeignet ist. Die Farbe der leicht gefüllten Blumen ist <b>rosigweiß</b>; sie erscheinen in Büscheln und erzielen eine gute Wirkung. Eine unserer gesündesten, blüh- und wuchsfreudigsten Polyantharosen. Auch für dauerblühende Hecken und als Einzelpflanzen in Staudenbeeten erfolgreich verwendbar.</p>	330	3a	<p><b>Feuermeer</b> (W. Kordes' Söhne 1954 syn. Sea of Fire). Polyantha-Hybride. Die Farbwirkung dieser neuen Züchtung wird durch ihren Namen Feuermeer zutreffend gekennzeichnet. Die Knospen sind ziemlich groß und entwickeln sich zu recht großen Einzelblumen von guter Füllung, die in riesigen Büscheln oder Sträußen zusammensitzen. Die Farbe erinnert an die Polyantha-Hybride <b>Fanal</b>, ist ein rosig durchscheinendes <b>Feuerrot</b>, von weithin scheinender Glut. Die Pflanze wächst üppig, hat gesunde Belaubung und bringt vom frühen Sommer bis zum späten Herbst in ewig gleichbleibender Fülle ihre herrliche Blumenpracht hervor. Die Höhe ist etwa 80 cm. Eine unserer herrlichsten, feuerroten Polyantharosen, die wir zur Zeit führen. <b>Warenzeichenschutz.</b></p>
323	1	<p><b>Else Poulsen</b> (D. T. Poulsen 1924). Polyantha-Hybride. Die Blüten dieser Sorte sitzen in Büscheln zusammen, sind halb gefüllt und von schöner <b>kräftigrosa</b> Farbe. Ihr besonderer Wert ist die geradezu erstaunliche Haltbarkeit auch im abgeschnittenen Zustand, weshalb diese Sorte gern zum Blumenschnitt Verwendung findet. Die Pflanze wird 60 cm hoch und blüht dankbar während des ganzen Sommers.</p>	331	5	<p><b>Feurio</b> (W. Kordes' Söhne 1956). Floribunda. Selten hat eine Rose solche Leuchtkraft wie diese neueste unserer Züchtungen. Blumen außerordentlich groß, vollkommen gefüllt, von großer Knospe sich langsam zur vollkommenen Blume öffnend. Die Farbe ist vom Anfang bis zum Schluß ein unveränderliches, weithin leuchtendes, feuriges <b>Zinnoberrot</b>, ohne Schattierungen und ohne Nebenfarben. Die Blumen sitzen zu mehreren, oftmals in Büscheln zusammen. Die Pflanze ist von gedrungenem Wuchs, wird nur etwa 35 cm hoch und bringt im Laufe des Sommers eine Blütenfülle hervor, die sie fast vom Vorsommer bis in den Herbst als ununterbrochen mit Blüten, von dieser herrlichen Farbe übersät, erscheinen lassen. Eine Beetrose, die nicht so hoch wird und darum auch zur Friedhofpflanzung bestens geeignet ist. Im In- und Auslande hervorragend begutachtet und bewertet. <b>Warenzeichenschutz.</b> Siehe beide Farbbilder auf Farbtafel IX und X.</p>
324	1	<p><b>Erna Grootendorst</b> (Rien Grootendorst 1938). Floribunda. Sammetartig <b>blutigrote</b>, gefüllte, große Blumen, die in Büscheln zusammensitzen. Aufrechter Wuchs, gesunde Belaubung und vollkommene Winterhärte sind Vorzüge dieser Sorte. Höhe 50 cm.</p>	332	2	<p><b>Floradora</b> (M. Tantau, eingeführt durch Conard Pyle, 1943). Floribunda. Blumen groß, vollkommen gefüllt, ungewöhnlich lange haltend, duftend, <b>scharlachrot</b>, in Büscheln zu 6 bis 12 zusammensitzend. Die Pflanze wächst aufrecht, hat lederartige, glänzende Belaubung, die vollkommen krankheitsfrei ist und bleibt. Diese Sorte war ein Welterfolg wegen der Unveränderlichkeit ihrer Blütenfarbe selbst bei allergrößter Hitze. Höhe 60 cm.</p>
325	1	<p><b>Eutin</b> (W. Kordes' Söhne 1940). Polyantha. Die Blüten dieser Sorte sind groß für die Art, gefüllt und sitzen in fast unwahrscheinlich riesigen Dolden zusammen. Die Farbe ist ein kräftiges <b>Dunkelrot</b>. Die Pflanze wächst sehr stark, breitbuschig, hat vollkommen gesunde, krankheitsfreie Belaubung und ist willig blühend bis zum Herbst. Höhe 60 cm.</p>			
326	1	<p><b>Eva Teschendorff</b> (Teschendorff 1923). Polyantha-Hybride. Blumen sehr groß, gefüllt, von großer Haltbarkeit, blendend <b>reinweiß</b>, in Dolden zusammensitzend. Die Pflanze wächst kräftig, gedrungen. Die Blühwilligkeit ist ausgezeichnet. Höhe 40 cm.</p>			
327	1	<p><b>Fanal</b> (M. Tantau 1946). Polyantha-Hybride. Blumen groß, halbgefüllt, in Büscheln zu 25 bis 30 Blumen blühend. Die Farbe ist ein einzigartiges, orange getöntes <b>Leuchtendrot</b>, unveränderlich haltend von der Knospe bis zum Verblühen. Die Leuchtkraft dieser Rose ist so einmalig, daß sie ihren Namen mit Recht verdient. Der Wuchs ist kräftig, gedrungen, die Blühwillig-</p>			



	Preis- gruppe			Preis- gruppe	
333	3a	<p><b>Florence Mary Morse</b> (W. Kordes' Söhne 1951). Polyantha-Hybride.</p> <p>Die großen, halbgefüllten Blüten sitzen oft in riesigen Rispen zusammen, sind locker gebaut und ungewöhnlich haltbar. Die Farbe ist ein unveränderliches, weithin scheinendes <b>Scharlachorange</b>. Die Pflanze wächst stark bis zu 80 cm hoch, ist vollkommen gesund belaubt und von einer unerreichten Blühwilligkeit durch den ganzen Sommer bis zum Frost. Eine bezaubernde Neuzüchtung, der wir weiteste Verbreitung mit Recht wünschen. <b>Warenzeichenschutz</b> unter Nr. 623 898. Für hohe Gruppen und als Einzelpflanzung in Staudenbeeten besonders beachtenswert.</p>	341	3a	<p><b>Garnette</b> (M. Tantau 1947). Floribunda.</p> <p><b>Granatrote</b>, mittelgroße, sehr stark gefüllte und edel geformte Blume, blüht sehr langsam auf. Pflanze reichblühend, gesund und buschig, dunkelgrüne Belaubung. Hervorragend für Topfkultur. Höhe 40 cm.</p>
334	6	<p><b>Florida von Scharbeutz</b> (W. Kordes' Söhne 1957). Floribunda-Grandiflora.</p> <p>Blumen von riesiger Größe, vollkommen gefüllt, hervorragend duftend, zu mehreren und manchmal in riesigen Büscheln zusammensitzend. Neuartige Farbe, rötliches <b>Orangegelb</b>, kupfrig überhaucht. Die Pflanze wächst stark, buschig und hat große, üppige Belaubung. Eine Erweiterung des Sortiments dieser üppig wachsenden, riesenblumigen Floribundasorten. Die Apartheit der Farbe, die es bisher in dieser Klasse nicht gab, wird ihr sehr viele Freunde zuführen. Höhe 80 cm. Zu Ehren des „Blumenparadieses Florida“ in Scharbeutz (Ostsee) haben wir dieser schönen neuen aparten Rose den Namen gegeben. <b>Warenzeichenschutz</b>. Siehe Farbtafel XI.</p>	342	6	<p><b>Gartendirektor Glocker</b> (W. Kordes' Söhne 1957). Floribunda.</p> <p>Blumen groß bis sehr groß für die Art, vollkommen gefüllt, in Büscheln zusammensitzend. Die Pflanze wächst gedrungen, breitbuschig, ist viel verzweigt, übersät von Blumen den ganzen Sommer bis in den Herbst. Die Farbe ist ein zinnober-durchleuchtetes <b>Dunkelblutrot</b>. Die Blumen vertragen jedes Wetter, und die Leuchtkraft der Blüten steigert sich bei großer Sonnenwärme. Dieses ist eine Floribundasorte, die durch ihren breitbuschigen, gedrungenen Wuchs, weil nicht zu hoch werdend, ganz besonders als Beetrose geeignet ist. Höhe 40 cm. <b>Warenzeichenschutz</b>. Siehe Farbtafel XII.</p>
335	1	<p><b>Frau Astrid Späth</b> (L. Späth 1930). Polyantha-Hybride.</p> <p>Rosa blühender Sport von Joseph Guy, von der sie alle hervorragenden Eigenschaften, wie Wuchs, Blumenform und Reichblütigkeit hat. Die Farbe ist ein leuchtendes <b>Korallenrosa</b> und sehr haltbar. Sie ist eine der am meisten gepflanzten Polyanthasorten überhaupt, weil sie sich in jeder Hinsicht als Beetrose hervorragend bewährt hat. Höhe 40 cm.</p>	343	2	<p><b>Gelbe Holstein</b> (W. Kordes' Söhne 1949). Polyantha-Hybride.</p> <p>Diese Sorte hat einen Siegeszug durch die Rosenwelt angetreten wie nur ganz wenige ihrer Art. Die Blumen sind halbgefüllt, groß und sitzen in großen Rispen zusammen, haben eine erstaunliche Haltbarkeit. Die Farbe ist ein angenehmes, wirkungsvolles <b>Hellgelb</b>, in der Knospe dunkelgelb. Die Blüten sind sowohl gegen Sonnenbrand wie Regen unempfindlich. Die Pflanze wächst stark, breitbuschig, ist vollkommen gesund belaubt, und dieses Laub hat eine schöne, sattgrüne Farbe und bildet einen schönen Kontrast zu den herrlichen Blüten. Diese so schön und kräftig wirkende Rose ist unter den gelben Polyantharosen zweifellos die Sorte, die sich die meisten Freunde unter den Rosenliebhabern erworben hat. Es ist eine Pracht, sie zu sehen. Höhe 80 cm.</p>
336	2	<p><b>Frensham</b> (Harkness 1946). Polyantha-Rugosa-Hybride.</p> <p>Eine starkwachsende Sorte, die <math>\frac{3}{4}</math> m hoch wird und sehr buschig und breit wächst. Die halbgefüllten Blüten sitzen in Büscheln zusammen und haben eine auffallend leuchtend <b>dunkelrote</b> Farbe. Man sagt ihr nach, daß sie die reichblühendste ihrer Art ist. Die Pflanze ist gesund im Laub, sehr hart und willig blühend. Die edle Knospe, der ungewöhnliche Blütenreichtum bis spät in den Herbst, dazu ihre Gesundheit und Frosthärte, werden ihr zu einem großen Kreis begeisterter Freunde verhelfen.</p>	344	3a	<p><b>Gertrud Westphal</b> (W. Kordes' Söhne 1951). Polyantha-Hybride.</p> <p>Blumen halbgefüllt, in lockeren Büscheln zusammensitzend, von ungewöhnlicher Wirkung wegen der einmaligen <b>scharlachroten</b> Farbe, die eine solche Glut ausstrahlt, daß das Auge immer sofort angezogen wird. Die Pflanze wächst <b>niedrig</b>, buschig, ungemein blühwillig ohne Unterbrechung bis zum Frost. Die Pflanze hat gesundes Laub. Wer eine niedrig bleibende Polyantha von großer Farbkraft pflanzen will, wähle diese neue schöne Sorte. Hat sich viele Gartenfreunde erobert. Höhe 40 cm. <b>Warenzeichenschutz</b> Nr. 623 897. Patentschutz in Frankreich unter Nr. 204.1.</p>
337	1	<p><b>Freude</b> (W. Kordes' Söhne 1938). Floribunda.</p> <p>Die Blumen dieser Rose sind edelrosengleich, gut gefüllt und edel geformt, haltbar noch lange im offenen Zustand. Die Farbe ist ein auffallendes angenehm wirkendes <b>Generalstabsrot</b> bis <b>Orange-rosa</b>. Die Pflanze wächst stark, aufrecht und hat schöne gesunde Belaubung. Höhe 50 cm.</p>	345	3a	<p><b>Gipsy Maid</b> (Le Grice 1956). Polyantha-Hybride.</p> <p>Blumen einfach, nur eine Reihe Petalen, riesig groß, bis 12 cm Durchmesser, <b>reinhellrot</b> ohne Nebenfarben, in Büscheln erscheinend. Pflanze kräftig, aufrecht wachsend, dauerblühend. Vollkommen krankheitsfreie Belaubung. Höhe 80 cm.</p>
338	3a	<p><b>Frolic</b> (Swim-Armstrong 1954). Polyantha-Hybride.</p> <p>Blüten ziemlich groß, gefüllt, in Rispen zusammensitzend, <b>reinrosa</b> ohne irgendwelche Nebenfarben. Durch die Reinheit der Farbe von besonders anziehender Wirkung. Etwas duftend. Pflanze buschig, gedrungen wachsend, unaufhörlich voll und reichblühend durch den ganzen Sommer. Sehr empfehlenswert. Ein unermüdlicher Dauerblüher. Höhe 40 cm. <b>Warenzeichenschutz</b> in allen Ländern Europas.</p>	346	4	<p><b>Gletscher</b> (W. Kordes' Söhne 1955). Floribunda.</p> <p>Edelrosengleiche Blumen, vollkommen gefüllt, zu enormer Größe und in starken Büscheln sich formend, dabei einen herrlichen Duft ausströmend. Ihre größte Apartheit und Auffälligkeit ist die bisher ungekannte, seltene Farbe, auf <b>rosigweiß</b> ein <b>eisblauer Schimmer!</b> Die ungewöhnliche Blütenfülle, die durch den ganzen Sommer auf den buschigen Pflanzen steht, vereint mit dieser neuartigen Farbe, werden ihrer seltenen Schönheit viele Freunde gewinnen. Höhe 50 cm. <b>Warenzeichenschutz</b>. Siehe Farbtafel IV.</p>
339	6	<p><b>Fusileer</b> (Jackson &amp; Perkins 1957). Floribunda.</p> <p>Große, gefüllte Blumen von <b>reinorangescharlachroter</b> Farbe. Pflanze stark, gesund im Laub, buschig wachsend, unermüdlich blühend.</p>	347	6	<p><b>Gold Cup</b> (E. Boerner-Jackson &amp; Perkins 1957). Polyantha-Hybride.</p> <p>Blumen ziemlich gut gefüllt, haltbar, vollerblüht noch sehr schön, in Büscheln erscheinend. Farbe <b>reingoldgelb</b>, sehr witterungsbeständig, keine Nebenfarben. Pflanze sehr buschig, ungemein willig blühend. Erhielt in den USA allerhöchste Auszeichnungen. Empfehlenswerte Beetrose. Höhe 40 cm. <b>Warenzeichenschutz</b>.</p>
340	1	<p><b>Gabrielle Privat</b> (B. Privat 1931). Polyantha.</p> <p>Blumen groß für die Art, vollgefüllt, unwahrscheinlich lange haltbar. Die Farbe ist ein reines, seidenartiges <b>Rosa</b> ohne Nebenfarben. Die Pflanze wächst buschig, ist viel verzweigt und von einem ungewöhnlichen Blütenreichtum. Die bekannteste Sorte für Topfkultur zum Treiben, jedoch auch als Beetrose von gutem Effekt. Höhe 35 cm.</p>			



	Preis- gruppe		Preis- gruppe	
348 <b>H</b>	4	<b>Golden Delight</b> (Le Grice 1956). Floribunda. Edel geformte Knospen, die sich zu einer vollkommen gefüllten, sehr großen Blume öffnen. Diese sitzen zu mehreren, oftmals in größeren Büscheln zusammen. Der Blütenreichtum, der gedungen, doch kräftig wachsenden Pflanze, ist von einem ungewöhnlichen Ausmaß. Die Haltbarkeit der Blumen, wie vor allen Dingen der blendend rein <b>sonnengelben</b> Farbe, ist eine besonders hervorragende Eigenschaft. Die Belaubung ist glänzend grün, vollkommen gesund. Die Blühekraft hält unvermindert durch den ganzen Sommer bis spät in den Herbst an. Zweifellos unter den gelben Floribundarosen <b>marschiert diese Sorte an der Spitze</b> und wird allen Rosenfreunden, die sie anpflanzen, eine Quelle unbegrenzter Freude sein. Höhe 40 cm. <b>Warenzeichenschutz.</b> Siehe Farbtafel XIII.	355	1 <b>Herzblut</b> (W. Kordes' Söhne 1943). Polyantha-Hybride. Von allen Polyantharosen hat zweifellos diese Sorte die leuchtendste und feurigste Farbe. Die Blumen sind enorm groß, halbgefüllt und sitzen in Büscheln zusammen. Die Farbe ist ein unerhört leuchtendes, weithin scheinendes <b>Blutrot</b> und ungewöhnlich haltbar. Die Pflanze wächst buschig und gedungen, hat herrliche, gesunde, glänzende Belaubung und blüht willig den ganzen Sommer. Es ist jedem zu empfehlen, diese Sorte anzupflanzen. Höhe 40 cm.
349	5	<b>Golden Fleece</b> (Boerner-Jackson & Perkins 1956). Polyantha-Hybride. Wieder eine hervorragende Züchtung dieses bedeutenden amerikanischen Rosenmannes! Den Namen, auf das sagenhafte „Goldene Vlies“ zurückgehend, trägt diese Rose mit großer Berechtigung. Die verhältnismäßig großen Blumen, die im halbgeschlossenen Zustand viele Tage lang verharren, geben ihr etwas Edelrosengleiches. Dabei erscheinen sie in einer solchen Fülle und in schneller Folge, daß diese Sorte ein hervorragender Dauerblüher ist. Auch abgeschnitten bleibt die halbgeöffnete Blume lange erhalten. Die Farbe ist ein zartes <b>Lichtgelb</b> , einheitlich ohne Schattierungen. Die Pflanze von gedungenem Wuchs, etwa 40 cm hoch. Als Beetrose auch besonders geeignet. Zum deutschen Patent angemeldet. Siehe Farbbild 2. Umschlagseite.	356	6 <b>Highlight</b> (H. Robinson 1957). Floribunda. Diese Rose hat von allen roten Rosen die feurigste, einzigartigste Farbe! Die Blumen sind gefüllt und von unvorstellbar langer Haltbarkeit. Auch abgeschnitten halten sie eine Woche lang, ohne die Farbe zu verändern. Die Farbe ist ein so brennendes, weithin leuchtendes, feuriges <b>Zinnoberscharlach</b> , wie man es sich, ohne diese Rose gesehen zu haben, einfach nicht in solcher Glut vorstellen kann. Die ungewöhnlich lange Haltbarkeit der Blüten bei unveränderter Farbenglut ist einmalig unter den Rosen. Die Pflanze wächst stark, hat gesunde, erst rötliche, später grüne Belaubung, wächst buschig und bringt an üppigen Trieben oftmals gewaltige Rosenbüsche hervor. Höhe 60 cm. <b>Warenzeichenschutz.</b> Siehe das Farbbild auf Farbtafel X, das leider kaum eine Idee von der wirklichen Farbe geben kann.
350	2	<b>Goldilocks</b> (Jackson & Perkins 1948). Polyantha-Hybride. Diese aus Amerika eingeführte Polyantha ist eine der blütenreichsten und schönsten ihrer Art. Die sehr großen Einzelblumen sitzen in Büscheln zusammen, sind halb gefüllt und von prächtiger, <b>goldgelber</b> Farbe, die sehr haltbar ist. Die Pflanze bildet einen schönen, gedungenen Busch, wächst breit und aufrecht und ist dauernd bis zum Frost mit Blüten bedeckt. Die Belaubung ist krankheitsfrei, glänzend; eine ganz herrliche Sorte, die weiteste Verbreitung gefunden hat. Höhe 35 cm.	357	4 <b>Hobby</b> (M. Tantau 1955). Polyantha-Hybride. Ein wahres Hobby für jeden Rosenliebhaber! Die Blumen dieser hervorragend gefüllten Sorte sind von reinem, intensivem <b>Korallenrosa</b> ohne jegliche Schattierung, aber von einer Leuchtkraft und Pracht, wie sie selten ist und von hervorragender Fernwirkung. Gesundheit und dauerndes Blühen sind weitere Vorzüge dieser Neuheit. Höhe 40 cm. <b>Warenzeichenschutz.</b> Siehe das Farbbild auf der 2. Umschlagseite.
351	4	<b>Gold Strike</b> (Armstrong-Nurseries 1957). Floribunda. Kleine Edelrosenblüten von guter Form und ausgezeichnete Fülle erscheinen in unvorstellbarer Masse sehr wirkungsvoll im ganzen Sommer. Farbe <b>hellgoldgelb</b> , nach dem Rande zu heller werdend. Pflanze gedungen, buschig wachsend, viel verzweigt, mit vollkommen krankheitsfreier, zierlicher Belaubung. Höhe 35 cm.	358	1 <b>Holstein</b> (W. Kordes' Söhne 1938). Polyantha-Hybride. Von allen dunkelroten Polyantharosen gilt diese Sorte als eine der schönsten und wirkungsvollsten wegen ihrer schönen Farbe, der großen, unveränderlichen Haltbarkeit der Blüten und ihres dauernden Blühens bis zum Frost. Die Blumen sind sehr groß, sitzen in Büscheln zusammen, sind einfach und trotzdem von außerordentlich langer Haltbarkeit. Die Farbe der Blüten ist ein reines, nicht blauendes <b>Dunkelrot</b> , das sich bis zum Abfallen der Blüten nicht verändert. Die Pflanze wächst buschig, hat vollkommen krankheitsfreies Laub. Wer diese Rose pflanzt, wird es nie bereuen. Höhe 50 cm.
352 <b>H</b>	2	<b>Gruß an Aachen</b> (Geduldig 1909). Floribunda. Blume groß, vollkommen gefüllt, <b>goldgelb</b> mit <b>fleischfarbigweiß</b> oder <b>rosigweiß</b> mit <b>goldgelb</b> schattiert. Wuchs <b>gedungen</b> , <b>gesund</b> , <b>unermülich</b> blühend. Weit bekannte Sorte. Siehe auch Rosa <b>Gruß an Aachen</b> und <b>Weißer Gruß an Aachen</b> . Höhe 35 cm.	359	5 <b>Honey Glow</b> (Le Grice 1956). Floribunda. Blumen ziemlich groß für die Art, gefüllt, edelrosengleich. Einzeln oder seltener in Büscheln zusammensitzend, haltbar, vollblüht noch sehr schön, von <b>honiggelber</b> Farbe. Pflanze gedungen, glänzend, gesund belaubt, wüchsig, dauerblühend. Höhe 40 cm.
353	3a	<b>Harmonie</b> (W. Kordes' Söhne 1954). Floribunda. Blume riesig groß, in Büscheln zusammensitzend, edelrosengleich, hervorragend gefüllt, duftend. Die Farbe ist <b>orangerosa</b> , silbrigrosa durchleuchtet. Die Pflanze wächst kräftig, rundbuschig und bringt durch den ganzen Sommer unermülich herrlichste Blumen von wirklich harmonischem Reiz. Diese besonders schöne Züchtung wird alle Rosenliebhaber erfreuen. Höhe 80 cm. Die Sorte steht unter <b>Warenzeichenschutz.</b> Siehe Farbbild 2. Umschlagseite.	360	5 <b>Ilse Haberland</b> (W. Kordes' Söhne 1956). Floribunda-Grandiflora. Blumen von phantastischem Umfang. Große, rundlich gebaute Knospen entwickeln sich langsam zur fast unvorstellbaren Größe. Offen besonders schön und lange haltend. Die Farbe ist <b>karminrosa</b> mit helleren Reflexen. Der Wuchs ist stark, 80 cm hoch und breit werdend; es sind Pflanzen, die auf Beeten und in Reihen Platz gebrauchen. Die einzigartigen Blumen, die in verschwenderischer Fülle bis in den Spätherbst erscheinen und über dem kräftig grasgrünen Laub der Pflanzen sich besonders vorteilhaft abheben, sind wahre Prachtgebilde an Schönheit. Die neue, riesenblumige Floribundaklasse enthält nun schon einige beachtliche Sorten, und diese Neuheit ist eine besonders gute Varietät davon. <b>Warenzeichenschutz.</b> Siehe Farbtafel XIV.
354	2	<b>Herrenhausen</b> (W. Kordes' Söhne 1938). Polyantha-Hybride. Die Blüten sind vollgefüllt, sehr haltbar, blendend <b>reinweiß</b> , nach langer Blütezeit werden sie rot getupft, was sehr auffallend ist. Die Pflanze wächst stark, wird etwa 80 cm hoch und blüht willig, hat krankheitsfreie Belaubung.		



	Preisgruppe		Preisgruppe
361	2 <b>Inspektor Blohm</b> (W. Kordes' Söhne 1942). Polyantha-Hybride. Die Farbe der Blüten ist blendend <b>reinweiß</b> ohne Schattierungen. Die Blumen erscheinen in großen Dolden, sind gut gefüllt und haltbar. Die Pflanze wird etwa 80 cm hoch und wächst breitbuschig. Wo man hohe Gruppen pflanzen will, sollte man in dieser Farbe ihr den Vorzug geben, aber auch schön zur Einzelpflanzung.		Ebenso als Einzelpflanzen, die hoch werden dürfen, als Zierstrauch und in Staudenbeeten sehr wirkungsvoll.
362 <b>H</b>	2 <b>Johannes Boettner</b> (W. Kordes' Söhne 1943). Floribunda-Grandiflora. Die Riesenblumen dieser Sorte sind ungewöhnlich für diese Art. Sie sind vollgefüllt, edelrosengleich, erscheinen zu mehreren und oft in riesigen Büscheln. Die Farbe ist ein schönes <b>Blutrot</b> und sehr haltbar. Die Pflanze wächst buschig, vielverzweigt und blüht willig bis zum Frost. Höhe 50 cm.	369 <b>H</b>	3a <b>Kordes Sondermeldung</b> (W. Kordes' Söhne 1950). Floribunda mit vollkommenem Edelrosencharakter. <i>= Edelrosenblau</i> Selten hat eine Rose solches Aufsehen erregt und so viel Begeisterung in der Rosenwelt hervorgerufen als Kordes Sondermeldung in der noch niemals bekannten Farbe. Die Blumen sind edelrosengleich, hervorragend geformt und vollkommen gefüllt. Sie öffnen sich langsam zu haltbaren Blüten. Die Farbe dieser Blüten ist ein brennendes <b>Ziegel- bis Mennigrot</b> , man kann es auch als Zinnoberrot bezeichnen. Nie gab es eine solche Rosenfarbe vorher. Die unendlich lange Haltbarkeit der Blüten, auch abgeschnitten, das unermüdlige Blühen bis zum Herbst haben dieser Rose mit vollem Recht die Bewunderung eines riesigen Verehrerkreises eingetragen. In Beete gepflanzt, zieht sie die Blicke aller auf sich. Die Blüten erscheinen oftmals zu zweien und dreien und manchmal in riesigen Büscheln von 30 bis 50 Einzelblüten. Je mehr Sonnenwärme, je heißer die Tage, desto leuchtender und eindringlicher wird die Farbe ihrer Blüten. Höchste Auszeichnungen, Goldmedaillen und begeisterte Empfehlungen im In- und Auslande vervollständigen den Triumphzug dieser nunmehr weitbekannteren Rose. Als erste deutsche Rosenzüchtung erhielt sie das Deutsche Patent unter Nr. 920 217. Im Ausland unter dem Namen <b>Independence verbreitet</b> . Alle beiden Namen stehen unter <b>Warenzeichenschutz</b> . Höhe 50 cm.
363	1 <b>Joseph Guy</b> (Nonin 1921). Polyantha-Hybride. Weltbekannte Sorte. Blumen sind groß, halbgefüllt, <b>leuchtend-scharlachrot</b> , von ausgezeichneter Haltbarkeit. Die Pflanze wächst buschig, ist dauernd blühend, winterhart und hat schöne gesunde Belaubung. Obgleich es heute in dieser Farbe schon schönere Sorten gibt, wird sie, weil allbekannt, immer wieder gern gepflanzt werden, da sie sich in jeder Hinsicht bewährt hat. Höhe 40 cm.	→	
364 <b>H</b>	1 <b>Käthe Duvigneau</b> (M. Tantau 1942). Polyantha-Hybride. Blumen halbgefüllt, in schönen Büscheln zusammenstehend. Die Farbe ist ein <b>leuchtendes Rot</b> mit Lachsschein, die sich weder bei Sonnenbrand noch bei Regen verändert. Die Pflanze ist kräftig, breitbuschig wachsend, von gesundheitsstrotzender, glänzender Belaubung. Die Blühwilligkeit bis in den Herbst ununterbrochen. Diese hervorragende Züchtung mit ihrer ausgezeichneten Gartenwirkung wird jedem Blumenliebhaber Freude machen. Für Beet- und Massenwirkung eine der erfolgreichsten Polyantharosen. Höhe 80 cm.	370 <b>H</b>	5 <b>Korona</b> (W. Kordes' Söhne 1955). Polyantha-Hybride. Eine der wundervollsten Rosen der Welt! Blumen in der Knospe edelrosengleich, herrlich gefüllt, langsam sich zu recht großen Blumen entwickelnd, ungewöhnlich haltbar, unveränderlich in der Farbe, in großen Büscheln zusammensitzend. Die Farbe ist von der erblühenden Knospe bis zum vollständigen Verblühen ein unveränderliches <b>Orangescharlachrot</b> von intensivstem Feuer. Die Pflanze wächst gleichmäßig buschig, hat gesundes Laub, ist hart und unermüdllich blühend den ganzen Sommer bis spät in den Herbst. Einer der hervorragendsten englischen Rosenkenner, der die Sorte einige Jahre beobachtete, faßte sein Urteil dahin zusammen, daß in diesem Jahrhundert unter den Rosen die <b>Crimson Glory</b> , <b>Gloria Dei</b> und jetzt die <b>Korona</b> die herrlichsten und wertvollsten Züchtungen seien. So wird auch diese Rose einen Siegeslauf durch die Rosengärten der Welt antreten, und wir sind glücklich darüber, wieder eine so bedeutende Züchtung herausgebracht zu haben, zur Freude aller Rosenliebhaber. Höhe 70 cm. <b>Warenzeichenschutz</b> . Deutsches Patent angemeldet. Siehe Farbtafel V.
365	1 <b>Karl Weinhausen</b> (M. Tantau 1942). Polyantha-Hybride. Blumen halbgefüllt, in Büscheln zusammensitzend, unveränderlich haltbar, <b>rein dunkelrot</b> , nie verblauend oder schwarz werdend. Die Pflanze strotzt vor Gesundheit und durch ihren kräftigen, 80 cm hohen Wuchs und ihre unverwüstliche, krankheitsfreie Belaubung. Die Blühwilligkeit ist enorm, und im Hochsommer erscheinen die kräftigen Quirltriebe, auf deren Enden jeweils eine riesige Dolde sitzt, die wie ein geschlossenes Bouquet einzigartig in der Wirkung ist. Für höhere Gruppen, für kleine Trupps und Einzelpflanzungen eine ideale Sorte.		
366	5 <b>Kilworth Pride</b> (Gandy 1955). Polyantha-Hybride. Blumen in Büscheln, gefüllt, haltbar, sammetartig <b>blutrot</b> mit Lachsschein. Pflanze buschig, dauerblühend. Höhe 40 cm.	371	2 <b>Lachs</b> (W. Kordes' Söhne 1943). Zwerg-Polyantha. Auslese aus der bekannten <b>orangelschwarzfarbigen</b> Margo Koster mit etwas leuchtender Blume. Wuchs sehr niedrig und gedungen. Die Sorte ist für Topftreiberei hervorragend geeignet. Als Beetrose äußerst niedrig wachsend. Höhe 30 cm.
367	3a <b>Kind Regards</b> (W. Kordes' Söhne 1956). Floribunda. Unsere englischen Freunde, die Wheatcrofts, haben im Vorjahr diese unsere Züchtung in England verbreitet. Der Wuchs dieser neuen Rose ist stark und buschig, besonders üppig und robust ist auch die große, dunkelgrüne Belaubung. Strotzend von Kraft und Gesundheit, bringt diese Rose eine große Fülle von langgestielten, zu mehreren zusammensitzenden, enorm großen Blüten hervor. Die Farbe ist <b>karmintrot</b> , die Füllung vollkommen. Für kräftige Rosenbeete eine ausgezeichnete Sorte. Höhe 60 cm.	372 <b>H</b>	3 <b>Lady Maysie Robinson</b> (W. Kordes' Söhne 1956). Floribunda. Durch hohe Auszeichnungen veranlaßt, haben unsere englischen Freunde Wheatcroft diese Sorte vor 2 Jahren bereits verbreitet. Die Einmaligkeit in der Farbzusammenstellung, die bisher in keiner Rose in dieser glühenden Art erreicht wurde, hat ihr bereits zu erstaunlichen Erfolgen verholfen. Die riesige, edel gebaute Knospe ist bis zu Zweidrittel der Blumenblätter beiderseits von leuchtendroter bis hellroter Farbe, das untere Drittel ist glänzend reinweiß. Die sich öffnende Blume, die einen enormen Durchmesser hat und zu zwei Drittel gefüllt ist, ist bis zur Hälfte der Blumenblätter <b>reinrosenrot</b> , während die untere Hälfte glänzend <b>reinweiß</b> ist. Ein Farbenkontrast von unvorstellbarer Wirkung. Dazu erscheinen die großen Blumen zu mehreren, auf glänzend grüner, gesun-
368	2 <b>Kirsten Poulsen</b> (D. T. Poulsen 1924). Polyantha-Hybride. Die Blumen sind einfach, mittelgroß bis groß, außerordentlich haltbar, <b>feurig-purpurrot</b> . Die Pflanze wächst stark aufrecht, wird 80 cm hoch und ist besonders blühwillig noch bis in den Spätherbst. Wenn sie auch nicht allgemein verwendet werden kann als Beetrose, so hat sie doch in größeren Anlagen ihren besonderen Platz.	→	



Preisgruppe			Preisgruppe		
		der Belaubung in unaufhörlicher Fülle durch den ganzen Sommer, und im Nachsommer kommen oftmals üppige Triebe, die große Trauben von Blumen in dieser einmaligen Farbzusammensetzung tragen. Ein glänzender Erfolg der Rosenzüchtung. Hervorragend als Beetrose geeignet. Höhe 50 cm. Siehe Farbtafel IV.			von keiner anderen Polyanthrose erreicht, so daß sie bei der so angenehm wirkenden Farbe als die schönste <b>reinrosablühende</b> bezeichnet werden kann. Die Pflanze wächst gedrungen, buschig, hat vollkommen krankheitsfreie Belaubung und blüht willig bis zum Frost. Höhe 40 cm.
373	6	<b>Lampion</b> (M. Tantau 1957). Polyantha-Hybride von einzigartiger Schönheit. Die einfache Blume hat nur fünf große Blumenblätter, und diese bilden eine Schale, aus der die leuchtendgelben Staubgefäße hervorleuchten. Die einzigartige, <b>blutrote</b> Farbe mit orange Unterton und die Vielzahl der Blumen, die in großen Büscheln zusammenstehen, verleihen ihr eine einzigartige Wirkung. Es ist bei dieser niedrigbleibenden Polyantha ein Blühen und Blühen den ganzen Sommer bis in den Herbst. Dicht gedrängt steht Blume neben Blume, und nirgends entdeckt man verblühte und unschöne Blumen; diese fallen ab, ohne daß man es bemerkt, und an ihrer Stelle stehen neue, leuchtende Blumen. Ein Schmuckstück für den Garten, da von niedrigem, gedrungenem Wuchs, von üppigster, gesundheitsstrotzender Belaubung und einer Blühwilligkeit von ungeahnter Vollkommenheit. Höchste Auszeichnungen im In- und Auslande. <b>Warenzeichenschutz</b> . Siehe Farbtafel XVI.	379	1	<b>Mary</b> (D. Qualm 1950). Polyantha. Ein <b>lachsorangefarbiger</b> Sport von Orange Triumph mit den gleichen großen Dolden, dem gleichen gesunden Laub und dem starken, harten Wuchs der Stammsorte; nur der Farbton ist von ihr abweichend und in der Wirkung noch schöner als sie. Die Lebenskraft ist die gleiche wie bei der Stammsorte. Die Farbe wird großen Anklang finden und ihr einen hervorragenden Platz im Rosensortiment sichern. Höhe 60 cm. Kann als eine Verbesserung der Orange Triumph bewertet werden.
			380	3a	<b>Masquerade</b> (Maskerade). (Züchter: Jackson & Perkins — Verbreiter: W. Kordes Söhne 1952). Polyantha-Hybride. Überragendste Neuzüchtung der letzten Jahre, von phantastischer Farbwirkung. Blüten sitzen zusammen in großen Büscheln, sie sind vollgefüllt und ungewöhnlich lange haltbar. Die Knospe ist <b>leuchtendrot</b> , die sich öffnende Blume ein reines sattes <b>Goldgelb</b> ohne jegliche Schattierungen. Im vollkommenen Erblühen vom Blumenrand her langsam wieder leuchtendrot werden, so daß doch Rot und Gelb bei Knospen und Blumen in einer Dolde zusammensitzen. Dieser Farbenkontrast ist eine Symphonie von phantastischer Wirkung und wird jeden zu heller Begeisterung für die Schönheit dieser Rose zwingen. Die Pflanze ist ungewöhnlich voll- und dauerblühend, wächst kräftig, buschig und hat schönes, glänzendes, gesundes Laub. Höhe 60 cm. <b>Warenzeichenschutz</b> Nr. 628 064 und als Maskerade unter Nr. 626 448. Deutsches Patent beantragt.
374	4	<b>Lumina</b> (M. Tantau 1955). Polyantha-Hybride. Eine Rose von großer Schönheit und Farbenpracht. Eiförmige Knospen, die sich zu großen, stark gefüllten Blumen in übergangsreichen Farben von <b>Dunkelorange</b> bis <b>Ziegelrot</b> entwickeln, in Büscheln bis zu 15 Stück. Gesundheit und dauerndes Blühen vervollständigen den großen Wert dieser Neuheit. Oftmals erreichen die großen, vollen Blumen die Farbenpracht unserer Kordes Sondermeldung, und damit wird Lumina verdientermaßen eine erstklassige, farbenprächtige Beetrose. Höhe 40 cm. <b>Warenzeichenschutz</b> .		2	<b>Merveille des rouges</b> (Dubreuil 1910). Zwerg-Polyantha. Blüten klein, in Büscheln, samtig, <b>karmesinrot</b> , haltbar. Pflanze ganz niedrig und gedrungen wachsend, nur etwa 20 bis 25 cm hoch werdend, deshalb für besondere Verwendungszwecke gut geeignet.
375	4	<b>Lund's Jubiläum</b> (W. Kordes' Söhne 1953). Floribunda. Blumen von riesigem Umfang, gefüllt, in üppigen Büschen und oft großen Dolden zusammensitzend. Die Farbe ist ein auffallendes, unveränderliches, haltbares <b>Dunkelblutrot</b> ohne Schattierungen, nie verblauend oder verbrennend oder durch äußere Einwirkung die Farbe verlierend. Die Pflanze entwickelt kräftige Büsche, hat glänzende, dunkelgrüne, gesunde Belaubung und blüht den ganzen Sommer unermüdlich im üppigsten Flor bis zum Herbst. Eine der wertvollsten dunkelroten Beetrosen, die bisher gezüchtet wurden. Die Sorte steht unter <b>Warenzeichenschutz</b> . In den USA unter dem Namen Baby Blaze verbreitet. Blaze ist eine Abart der feurig-scharlachroten Kletterrose Paul's Scarlet Climber. Höhe 60 cm. Siehe Farbtafel XI.	381	1	<b>Minna Kordes</b> (W. Kordes' Söhne 1938). Floribunda. Weltrose! Die unwahrscheinlich riesigen Blüten sind halbgefüllt und sitzen in oft riesigen Büscheln zusammen. Die Farbe ist ein leuchtendes <b>schwärzlich</b> schattiertes, <b>sammetartiges Rot</b> und einzig in ihrer Wirkung. Die Pflanze wächst stark, breitbuschig, ist krankheitsfrei im Laub und unaufhörlich blühend bis zum Spätherbst. Wer eine schöne, dunkelrote Polyantha im Garten haben will, sollte diese Sorte anpflanzen. Sie hat sich auf der ganzen Welt so viele Freunde erobert, daß sie zu den mit am meisten gepflanzten Sorten ihrer Art gehört. Sehr empfehlenswert. Höhe 50 cm.
376	2	<b>Märchenland</b> (M. Tantau 1946). Polyantha-Hybride. Blume von sehr großem Umfang und ausgezeichneter Füllung, in Büscheln und oft in sehr großen Dolden zusammensitzend. Die Farbe ist <b>rosa</b> mit starkem <b>Lachsschein</b> und ungemein wirkungsvoll und ansprechend. Der Wuchs ist kräftig, etwa 80 cm hoch, die Blühwilligkeit ungewöhnlich stark. Ein Beet, mit dieser Sorte bepflanzt, ist bis in den Spätherbst mit wirkungsvollen Blumen übersät.	382	4	<b>Miss France</b> (J. Gaujard 1956). <b>Floribunda</b> . Hervorragend gebaute, edelrosengleiche Knospen von guter Füllung, die sich sehr langsam zu schönen Blumen öffnen. Die Farbe ist ein <b>Zinnoberfeurigrot</b> , oftmals an unsere einmalige Kordes Sondermeldung erinnernd, von der sie, mit Gloria Dei gekreuzt, stammt. Die hohen, edlen Blumen, die in Büscheln zusammensitzen, geben dieser Rose in ihrer wundervollen Farbenpracht ein bestechend schönes Aussehen. Dazu kommt eine gesunde, rötlichgrüne, glänzende Belaubung und ein aufrechter Wuchs von unermüdlicher Triebkraft. Eine besonders edle und wirklich schöne Beetrose. Höhe 50 cm. Internationaler <b>Warenzeichenschutz</b> . Eine Einzelblume siehe Farbtafel XII.
377	5	<b>Magenta</b> (W. Kordes' Söhne 1954). Floribunda. Neue Abart der lavendelfarbenen Rosen. Die Farbe ist am besten als <b>violettbraun</b> beschrieben, einmalig, einzigartig und apart. Die Blumen sind groß bis sehr groß, vollkommen gefüllt, phantastisch duftend und sitzen in Büscheln zusammen auf kräftigen Stielen. Genau kann man die Farbe am besten als ein bläuliches Braun bezeichnen, daher auch der Name Magenta. Die Pflanze wächst üppig, wird 70 cm hoch. Die eigenartige Sorte wird viel Aufsehen erregen. Magenta ist <b>waren</b> zeichenrechtlich <b>geschützt</b> . Siehe Farbtafel VII.	383	3a	<b>Mönch</b> (M. Tantau 1952). Polyantha-Hybride. Die Blumen sitzen in großen Büscheln zusammen und halten ungewöhnlich lange. Die Farbe ist ein unveränderliches <b>Reinrosa</b> . Große, kräftige, dunkelgrüne, lederartige Belaubung. Der Wuchs ist etwa 50 cm hoch. Üppige Blühwilligkeit ist ein
378	2	<b>Martha Kordes</b> (W. Kordes' Söhne 1941). Polyantha-Hybride. Blüten in Büscheln, halbgefüllt, unveränderlich <b>orangerosa</b> . Die Haltbarkeit der Blumen wird fast	384		



	Preis- gruppe	Preis- gruppe
385	4 <b>Moonsprite</b> (Armstrong-Nurseries 1957). Polyantha-Hybride. Blüten vollkommen gefüllt, von märchenhafter Dauer, <b>mattgelb</b> , oft silbrigweiß auf gelbem Grund, in Büscheln von oft außerordentlicher Größe zusammensitzend. Pflanze breitbuschig, viel verzweigt, unaufhörlich blühend, gänzlich krankheitsfreie Belaubung. Unter den zarten Farben der doldenblühenden Polyantha-Hybriden eine der Schönsten und Lieblichsten, die einen guten Platz verdient. Höhe 40 cm.	5 <b>Orange Mist</b> (E. Boerner-Jackson & Perkins 1957). Floribunda. Edelrosengleiche, hervorragend gefüllte Blumen, von <b>orangeflachroter</b> Farbe, zeitweilig gelblich-orange getönt. Pflanze sehr gedrunge, viel verzweigt, buschig, üppig blühend, für mäßig hoch werdende Gruppen besonders geeignet. Auch für Topfkultur und zur Treiberei sehr beachtenswert wegen ihres gleichmäßigen Wuchses und ihrer gleichmäßigen Blütezeit. Höhe 35 cm.
386	3a <b>Morgensonne</b> (W. Kordes' Söhne 1954). Polyantha-Hybride. Riesige Blumen sitzen in großen Büscheln zusammen und bezaubern jeden durch ihre leuchtend <b>sonnengelbe</b> Farbe. Die Pflanze wird etwa 70 cm hoch und ist eine der sichersten und gesündesten Dauerblüher unter den Polyantharosen. Jeder Rosenliebhaber wird seine große Freude an diesen mächtigen gelben Blütensträußen haben. <b>Warenzeichenschutz</b> . Siehe Farbtafel VI.	1 <b>Orange Triumph</b> (W. Kordes' Söhne 1937). Polyantha. Diese ist zweifellos von allen Polyantharosen die am <u>meisten</u> gepflanzte Sorte. Die Blumen sitzen in unwahrscheinlich großen, riesigen Sträußen, sind von erstaunlicher Haltbarkeit, vorzüglich gefüllt. Die Farbe ist ein auffallendes, einmaliges, weithin scheinendes <b>Orangescharlachrot</b> . Die Pflanze wächst stark, blüht übertoll bis spät in den Herbst, vollkommen krankheitsfrei und frosthart. Beete, die weit über zehn Jahre gestanden haben, sind noch ohne Lücken, und die Pflanzen haben den gleichen kräftigen Wuchs und das volle Blühen wie am Anfang der Pflanzung. Sie wird noch für viele Jahre eine der begehrtesten Polyantharosen bleiben. Höhe 60 cm.
387	2 <b>Muttertag</b> (Mothersday—Morsday) (F. J. Grootendorst 1950). Polyantha. Zu den bekannten Koster-Sorten gehörend wie: Dick Koster fulgens, Lachs und Sneprinsesse. Wuchs gedrunge, rund, buschig, viel verzweigt. In der Jugend rötliche, später frischgrün werdende, absolut krankheitsfreie Belaubung. Die Blumen sind mittelgroß, genügend gefüllt, von <b>leuchtend-roter</b> Farbe, in Büscheln zusammensitzend. Die Harmonie der leuchtendroten Blumen mit dem Laub ist besonders angenehm und wird ihr als Beetrose einen guten Platz sichern. Wohl die hervorragendste Sorte zur Topfkultur und zur Frühreiberei als Topfrosee. Höhe 35 cm.	6 <b>Papillon-Rose</b> (L. Lens 1957). Floribunda. Eine der erfolgreichsten und zukunftsprächtigen Neuzüchtungen dieser Art! Blumen vollkommen edelrosengleich, vollkommen gefüllt, von idealster Knospe. Die am Rande umgelegten Blumenblätter erhöhen den einzigartigen Reiz dieser edlen Blumenform. Die Farbe ist ein lachsdurchscheinendes <b>Reinrosa</b> , auf der Außenseite der Blumen wird es etwas kräftiger getönt, so daß es ein Farbenspiel von besonderem Liebreiz ergibt. Die Pflanze wächst gedrunge, buschig, ist viel verzweigt. Die Gesundheit des Laubes und das unaufhörliche Wachsen und Blühen in üppigster Folge machen diese schöne edle Rose zu einer Beetsorte von fast nicht vorstellbarer Lieblichkeit. Auch sicher gut für Topfkultur. Eine Rose, die viele Jahre an erster Stelle in unseren Gärten stehen wird. Höhe 40 cm. <b>Warenzeichenschutz</b> . Siehe Farbtafel XII.
388	1 <b>Obergärtner Wiebicke</b> (W. Kordes' Söhne 1950). Polyantha-Hybride. Die enorm großen, halbgefüllten Blumen dieser herrlichen Neuheit sind schalenförmig und von erstaunlicher Haltbarkeit. Sie sitzen in kleineren und größeren Büscheln zusammen und bedecken die Pflanze vom Vorsommer bis spät in den Herbst hinein in einer solchen Fülle, daß man nie zu dieser Sorte kommt, ohne sie übertoll blühend vorzufinden. Die Farbe ist ein kräftiges <b>Karminrosa</b> bis <b>Hellrot</b> , das in den großen Blüten wundervoll zur Wirkung kommt. Die Pflanze wächst breitbuschig, ist gesund im Laub und vollkommen frosthart. Sie entstand aus einer Kreuzung von Polyantharosen mit Rubiginosa und hat als erste ihrer Art dieses neue Wildrosenblut hervorragend aufgenommen. Sie verdient weiteste Verbreitung und sollte in vielen Gärten gepflanzt werden. Höhe 40 cm.	6 <b>Piccolo</b> (M. Tantau 1957). Polyantha-Hybride. Aus dem Namen geht schon hervor, daß es sich um eine, wenn auch üppig wachsende, niedrig bleibende Polyantharose handelt. Gerade dieser niedrige, gedrunge Wuchs mit dem märchenhaften Blütenreichtum und die wundervolle, sammetartig <b>schwarzrote</b> Farbe, die noch intensiver ist als bei der Sorte Schweizer Gruß, sind Ursache, daß diese Sorte eine Lücke ausfüllen wird im Polyantha-Sortiment, auf deren Schließung wir schon lange warteten. 25 bis 30 Blumen sitzen in einem Büschel, und alle erscheinen sie, als ob sie auf einer Ebene blühen, was den Gesamteindruck so einzigartig macht. <b>Warenzeichenschutz</b> . Siehe Farbtafel II.
389	3a <b>Oberon</b> (A. Dickson & Sons 1956). Polyantha-Hybride. Blüten im Typ der Orange Triumph. Vollkommen gefüllt, haltbar, <b>reinlachsorange</b> ohne Nebenfalten, in kräftigen Sträußen zusammensitzend. Die Pflanze ist buschig, üppig und willig wachsend mit glänzender, vollkommen krankheitsfreier Belaubung, sehr winterhart. Die neuartige lachsrosa Farbe, die in ihrem Farbton an Fashion erinnert, dazu die Haltbarkeit der Blüten machen diese Sorte zu einer sehr beachtenswerten Beetrose, die auch zum Blumenschnitt sehr geeignet ist. Höhe 60 cm.	2 <b>Planten un Blumen</b> (W. Kordes' Söhne 1948). Floribunda. Die riesigen edelrosengleichen Blumen erscheinen in kleineren Büscheln, aber sehr oft in ganz unwahrscheinlich großen Sträußen, sind voll gefüllt und haltbar. Die Farbe ist ein sattes, kräftiges <b>Karminrosa</b> , auf der Innenseite der Blumenblätter etwas heller. Die Pflanze wächst breitbuschig, ist viel verzweigt und treibt in erstaunlicher Menge unaufhörlich neue Blüentriebe bis zum Winter. Die Belaubung ist glänzend, vollkommen krankheitsfrei. Diese Sorte erobert sich immer mehr Freunde, weil sie als edelrosengleiche, vielblumige Beetrose bei unverwüthlicher Gesundheit und Blühwilligkeit stets erfolgreich angepflanzt werden kann. Höhe 50 cm.
390	5 <b>Olala</b> (M. Tantau 1956). Polyantha-Hybride. Der Name ist ein Ausdruck der Verwunderung, typisch für alle, die diese prächtige Rose erblicken. Die Pflanze wächst gleichmäßig, breitbuschig und treibt unermüdlich ungezählte und blütenbedeckte Zweige bis in den späten Herbst hinein. Immer erneuert sie das Feuer des Blütenmeeres. Die Blüten sind edelrosengleich, dunkelrot, sammetartig glänzen die Knospen und entfalten sich zu großen, halbgefüllten, <b>leuchtend blutroten</b> Blumen. In der Glut der offenen Blume heben sich die goldgelben Staubgefäße hervorragend ab und erscheinen wie ein kleines helles Auge. Die üppigen	

*Muttertag* →

→

↑



Preis- gruppe		Preis- gruppe	
396 3a	<p><b>Plomin</b> (M. Tantau 1951). Polyantha-Hybride. Blüten in großen Trauben, auf sehr langen Stielen stehend, zartestes <b>Rosa</b> mit leicht <b>gelblichem</b> Schimmer, stark duftend. Der Wuchs ist breit, ausladend, buschig. Die lederartige Belaubung bleibt völlig gesund. Die Blühwilligkeit bis zum Herbst ist unveränderlich stark. Ist wirklich zur Anpflanzung in Gruppen, die etwa 80 cm hoch werden dürfen, zu empfehlen. Warenzeichenrechtlich <b>geschützt</b> unter Nr. 621 009.</p>	404 1	<p><b>Rote Gabrielle Privat</b> (W. Kordes' Söhne 1941). Polyantha. <b>Hellroter</b> Sport von Gabrielle Privat mit allen ihren Vorzügen; der einzige Unterschied besteht in der angenehmen hellroten Farbe. Vorzüglich zur Topfkultur unter Glas geeignet, aber auch im Garten schön. Höhe 40 cm.</p>
397 H 4	<p><b>Polly Prim</b> (Eddie &amp; Sons 1953). Floribunda. Für die Art riesengroße, vollkommen gefüllte Blumen, die als Knospen edelrosengleich und voll erblüht noch von großer Schönheit sind. Die Farbe ist ein reines, unveränderliches <b>Sonnengelb</b>. Die Blüten sitzen in Büscheln und oftmals großen Rispen zusammen. Die Pflanze hat glänzende, frischgrüne, gesunde Belaubung und ist den ganzen Sommer mit dauerndem Blütenflor übersät. Ausgezeichnete Beetrose. Höhe 40 cm.</p>	405 1	<p><b>Rote Teschendorff Jubiläumsrose</b> (Teschendorff 1931). Polyantha. Blumen groß, voll gefüllt, in riesigen Dolden erscheinend. Farbe dunkelkarminrosa bis <b>hellrot</b>. Pflanze stark wüchsig und dauernd blühend. Eine gute Rose. Höhe 60 cm.</p>
398 4	<p><b>Posy</b> (Le Grice 1956). Zwerg-Floribunda. Ganz niedrige, nur 25 bis 30 cm hoch werdende Pflanzen sind den ganzen Sommer übersät mit verhältnismäßig großen, gefüllten Blüten. Die Farbe derselben ist <b>silbrigrosa</b> mit helleren Streifen und Schattierungen auf gelbem Grund.</p>	406 1	<p><b>Ruby</b> (de Ruiter 1932). Polyantha. Blüten gefüllt, sehr haltbar, in riesigen Dolden erscheinend. Farbe reines unveränderliches <b>Rubinrot</b>. Pflanze wüchsig, voll und dankbar blühend. Wirkungsvolle doldenblütige Polyantha. Höhe 50 cm.</p>
399 H 3	<p><b>Red Triumph</b> (H. Morse &amp; Sons 1956). Polyantha. Ein einzigartiger Sport von Orange Triumph. Die Farbe ist ein auffallendes <b>Dunkelblutrot</b>, und damit wird diese Sorte unter den dunkelroten Polyantharosen wohl die führende Stellung einnehmen. Sie hat die gleichen, riesigen Dolden wie Orange Triumph, den gleichen starken, gesunden Wuchs, die herrliche Belaubung und die vollkommene Winterhärte. Eine solche Sorte muß ihren Weg machen. Weil ja die Stammsorte schon ein Weltruf geworden ist, muß Red Triumph, weil sie diese herrliche dunkelblutrote Farbe hat, die wirkungsvoller die Vorzüge der Stammsorte zur Geltung bringt, alle doldenblütigen Sorten übertreffen. Höhe 60 cm.</p>	407 5	<p><b>Rudolf Schmidts Jubiläumsrose</b> (W. Kordes' Söhne — Verbreiter: Rudolf Schmidt 1955). Polyantha-Hybride. Die Pflanze wächst breitbuschig und ist viel verzweigt, sehr wüchsig und wird etwa 50 cm hoch. Das Laub ist glänzend, grün und gesund. Die Blüten in der Knospe edelrosengleich, halbgefüllt, <b>reingoldgelb</b>, in größeren Büscheln zusammensitzend. Eine hervorragende Rose von ausgezeichneter Wirkung, da die Farbe ungewöhnlich wirksam ist und die kräftige Pflanze eine zur Blütenfarbe im hervorragenden Kontrast stehende Belaubung hat. Einem guten Freunde zu seinem 50jährigen Firmenjubiläum verehrt. <b>Warenzeichenschutz</b>.</p>
400 4	<p><b>Rigoletto</b> (M. Leenders &amp; Co. 1954). Floribunda. Edelrosengleiche, große Knospen von guter Form und Haltbarkeit. Die Blume ist halb bis dreiviertel gefüllt, von hervorragendem Duft. Die Farbe einzigartig, <b>aprikosengelb</b> mit kupferrosa schattiert. Eine Zusammenstellung, die bei der Intensität derselben besonders bemerkenswert ist. Höhe 40 cm.</p>	408 3a	<p><b>Rudolph Timm</b> (W. Kordes' Söhne 1951). Polyantha-Hybride. Blumen halbgefüllt, vollerblüht ungewöhnlich lange haltbar und von aparter Schönheit. Die Farbe ist auf der Außenseite der Petalen <b>lachsrosa</b> und innen <b>rosigweiß</b>. Diese Farbenzusammenstellung ist so eindrucksvoll und die geradezu einmalige Fülle der eine Pflanze bedeckenden Blumen ist so ungewöhnlich, daß wir sicher sind, mit dieser Rose etwas überragend Wertvolles zu verbreiten. Die Pflanze wächst gedrungen, buschig und wird nicht hoch, höchstens 50 cm. Die Blühwilligkeit geht durch den ganzen Sommer bis zum Herbst, und keinerlei Krankheiten konnten wir bisher an dieser Prachtsorte entdecken. Sie ist dem verdienstvollen Präsidenten des Vereins Deutscher Rosenfreunde und dem langjährigen Direktor des Berliner Tiergartens gewidmet. <b>Warenzeichenschutz</b> Nr. 623 899.</p>
401 H 2	<p><b>Rosa Gruß an Aachen</b> (J. Spek 1929). Floribunda. Hellrosa Abart von Gruß an Aachen. Die Blumen sind groß, vollkommen gefüllt, offen unveränderlich lange haltbar. Die Farbe ist ein <b>gelblich</b> durchscheinendes <b>Zartrosa</b>. Die Pflanze wächst gedrungen, ist hart und vollkommen gesund und von großer Blühwilligkeit. Höhe 35 cm.</p>	409 3	<p><b>Salmon Perfection</b> (de Ruiter 1953). Polyantha. Blumen von beachtlicher Größe, vollkommen gefüllt, in großen Büscheln zusammensitzend, von ungewöhnlicher Haltbarkeit, darum auch zum Blumenschnitt und für Topfkultur geeignet. Die Farbe ist ein auffallendes, unter Polyantharosen selten so reines <b>Orangerot</b>. Die Pflanze hat einen üppigen, aber doch kompakten Wuchs und eine ungewöhnlich große Blühwilligkeit. Höhe 50 cm.</p>
402 1	<p><b>Rosenelfe</b> (W. Kordes' Söhne 1936). Floribunda. Zweifellos hat diese Rose die edelste Blütenform aller Sorten. Diese ist vollkommen edelrosengleich, gefüllt und als Knospe und im halboffenen Zustand von bestrickendem Reiz. Die gut gefüllten Blumen sind von zarter, <b>silbrigrosa</b> Farbe, auf der Innenseite der Blumenblätter weißlichrosa. Ein auffallender harmonischer Farbenkontrast. Die Pflanze ist vollkommen gesund, hart und willig blühend. Höhe 40 cm.</p>	410 1	<p><b>Sammetglut</b> (W. Kordes' Söhne 1943). Polyantha-Hybride. Diese Rose macht ihrem Namen alle Ehre, und wer hiervon Beete pflanzt, wird seine helle Freude haben. Blumen mäßig gefüllt, fast einfach, enorm groß, ungewöhnlich haltbar, <b>sammetartig rot</b>, nie blauend oder verbrennend. Die Pflanze wächst buschig, ist gesund und voll und unermüdlich blühend bis zum Frost. Sie gehört zu den am meisten gepflanzten Polyantharosen und wird noch viele Jahre an der Spitze der dunkelroten Rosen stehen. Besonders auch geeignet für Massenpflanzungen, aber ebenso schön in kleineren Beeten. Höhe 50 cm.</p>
403 H 1	<p><b>Rosenmärchen</b> (W. Kordes' Söhne 1940). Polyantha-Hybride. Ein Welterfolg ohnegleichen! Diese Rose macht ihrem Namen alle Ehre. Sie hat mittelgroße, wundervoll geformte Blüten. Sowohl als Knospe wie auch in vollkommen aufgeblühtem Zustand ist sie von unwahrscheinlich langer Haltbarkeit. Die Blüten sitzen in Büscheln und größeren Dolden zusammen und haben eine einzigartige <b>gelblichrosa</b> Farbe, wie sie bisher in einer anderen Sorte nicht vorhanden ist. Die Pflanze wächst breitbuschig, ist voll- und dauerblühend. Ein Beet mit dieser Rose wird niemanden enttäuschen. Vorzüglich auch zur Topfkultur und zum Blumenschnitt unter Glas. Höhe 50 cm.</p>	411 3	<p><b>Schneekopf</b> (P. Lambert 1903). Floribunda. Älteste Sorte dieser Rasse. Blume edelrosengleich, verhältnismäßig groß, hervorragend gefüllt, von spitzer Form. Die Farbe ist <b>schneweiß</b> und die Wirkung der Farbe zusammen mit den edlen Blumen sehr eindrucksvoll. Pflanze buschig, vollblühend; dauernd in Blüte. Höhe 40 cm.</p>



	Preis- gruppe			Preis- gruppe	
412	2	<b>Schneeschirm</b> (M. Tantau 1946). Polyantha-Hybride. Blumen in oft großen Büscheln, einfach, blendend <b>reinweiß</b> mit leichtem gelblichem Hauch. Pflanze etwa 80 cm hoch werdend, von ungewöhnlichem Blütenreichtum vom Juli bis zum Winter. Die Blüten stehen im herrlichen Kontrast zum tiefdunkelgrünen Laub. Der Wuchs ist überhängend, weshalb sie besonders zur Anpflanzung an Böschungen in großen Flächen geeignet ist. Eine schöne Polyantharose von vorzüglicher Wirkung.	418 <b>H</b>	2	<b>Sneprinsesse</b> (aus Dänemark 1953). Zwerg-Polyantha. Pflanze von gedrungenem Wuchs, viel verzweigt, unermülich treibend und blühend durch den ganzen Sommer, mit kräftiger, glänzender, krankheitsfreier Belaubung. Unermüliche Blühwilligkeit. Die Farbe der gut gefüllten, mittelgroßen, in Büscheln zusammensitzenden Blüten ist blendend <b>reinweiß</b> , vereinzelt erscheinen Blüten mit wenigen roten Blumenblättern. Ausgezeichnete Sorte für Topfkultur und Beetbepflanzung. Höhe 30 cm.
413	6	<b>Schöne von Kaiserslautern</b> (W. Kordes' Söhne 1957). Floribunda. Riesige Blumen, die sonst von einer Sorte in dieser Art in ähnlicher Größe nicht erreicht werden. Vollkommen gefüllt, als Knospe von rundlicher, doch edler Form, vollerblüht noch farbenfreudig und sehr haltbar. Die offene Blüte hat fast 15 cm Durchmesser. In Büscheln zusammensitzend und unaufhörlich durch den ganzen Sommer erscheinend. Kräftige, breit aufrechte Pflanzen mit gesunder, dunkelgrüner Belaubung. Die riesigen Blumen haben eine ungemein eindrucksvolle Farbe, <b>orange</b> mit <b>lachs</b> auf <b>gelbem</b> Grund. Eine Prachtsorte ersten Ranges. Höhe 50 cm. <b>Warenzeichenschutz</b> . Siehe Farbbild 3. Umschlagseite.	419 <b>H</b>	5	<b>Spartan</b> (E. Boerner-Jackson & Perkins 1955). Floribunda. Eine der besten Rosenzüchtungen der Welt! Blumen groß bis sehr groß für die Art, vollkommen edel gebaut, von unvorstellbar langer Haltbarkeit, hervorragend gefüllt. Wenn die schöne Knospe sich allmählich zur riesigen Einzelblume öffnet, hat man mit fortschreitender Entwicklung der Blüten ein immer neues eindrucksvolles Bild von wahrer Rosenschönheit. Die Farbe ist ein unveränderliches <b>Reinorangerot</b> , das weder Schattierungen noch irgendwelche andere Farbunterschiede aufweist. Die Reinheit der Farbe ist besonders eindrucksvoll. Die Blüten, die in Büscheln oder zu mehreren zusammensitzen, stehen auf <b>kräftigen</b> , aufrechten Zweigen, die eine Belaubung haben, wie man sie als ideal für Rosen bezeichnen kann. Kraft- und gesundheitsstrotzend steht die Pflanze, und unermülich ist ihr Reichtum an Blüten während der ganzen Rosenzeit. Unempfindlich gegen Sonnenbrand und unempfindlich gegen Regen! Alle Rosenliebhaber werden sich freuen, diesen hervorragenden Erfolg der Rosenzüchtung in ihren Gärten zu pflegen. Sie werden es nie bereuen, wenn sie große Hoffnungen auf diese Sorte gesetzt haben. Höhe 50 cm. Zum Deutschen Patent angemeldet. <b>Warenzeichenschutz</b> . Siehe Farbtafel VIII.
414 <b>H</b>	3a	<b>Schweizer Gruß</b> (M. Tantau 1952). (syn. Red Favorit). Floribunda. <i>Red Favorit - gelblich</i> Ungewöhnlich wirkungsvolle Neuzüchtung. Blumen groß, gefüllt, <b>sammetartig dunkelrot</b> , schon von weitem fällt diese herrliche Neuzüchtung auf. Die Farbe ist bei jedem Wetter unveränderlich. Die Blüten sitzen in Rispen und Dolden zusammen. Die Pflanze wächst buschig, hat gesundes, üppiges Laub. Auffallend ist der reiche Blütenflor und das schnelle Nachfolgen neuer Blüten, so daß die Pflanzen stets mit Blumen bedeckt sind. Auf allen Ausstellungen ausgezeichnet und mit <b>höchsten Preisen prämiert</b> . Die Sorte steht unter <b>Warenzeichenschutz</b> für den Züchter unter Nr. 616 400 und außerdem international unter Nr. 161 388. Keine Ausfuhr aus Deutschland. Höhe 40 cm. Sie gehört mit vollem Recht zu einer der begehrtesten Rosen der Welt.	420	5	<b>Summer Time</b> (E. Boerner-Jackson & Perkins 1956). Floribunda-Grandiflora. Blume von enormer Größe für die Art, vollkommen gefüllt, von herrlichster Edelrosenform. Einzel oder zu mehreren, selten in Büscheln zusammensitzend, von fast endloser Haltbarkeit. Die Farbe ist ein ungewöhnlich liebliches und anziehendes <b>Zartrosa</b> , das in Verbindung mit der edlen Form und der Unveränderlichkeit bis zur vollkommenen Blüte ihr eine kaum vorstellbare Wirkung verleiht. Die Pflanze wächst stark, buschig, aufrecht, ist enorm blühwillig. Hervorragend als Beetrose, als langhaltende Schnittrose, aber auch einzigartig als Treibrose unter Glas. Höhe 50 cm. <b>Warenzeichenschutz</b> .
415	3	<b>Signal Red</b> (de Ruiter 1953). Polyantha. Recht große, vollkommen gefüllte Blumen, die in größeren Büscheln zusammensitzen. Farbe <b>feurig-scharlachrot</b> , das bei starkem Sonnenschein am leuchtendsten ist. Pflanze gedrungen, buschig wachsend, 40 cm hoch, unermülich reichblühend. Auch ausgezeichnet für Topfkultur und zum Treiben. Aber ebenso wertvoll zur Beetbepflanzung.	421	3a	<b>Sundance</b> (D. T. Poulsen 1955). Floribunda. Aparte Neuheit, die ihren Namen Sonnentanz wirklich verdient. Blumen recht groß, auf leichten, wenn auch straffen, aber biegsamen Stielen zu einzelnen oder zu mehreren, in ungewöhnlich großer Anzahl und in schneller Folge erscheinend. Blume mäßig bis halb gefüllt, ungewöhnlich lange haltbar, in der Knospe <b>reingelb</b> . Im Verblühen wird dieses Gelb orangerosa überhaucht oder schattiert, was eine ungewöhnlich elegante Farbzusammenstellung gibt. Etwas duftend. Pflanze wüchsig, viel verzweigt und auch noch ganz spät bis in den Oktober-November hinein blühend. Höhe 40 cm. <b>Warenzeichenschutz</b> .
416	3	<b>Silberlachs</b> (M. Tantau 1940). Polyantha-Hybride. Pflanze aufrecht bis 1½ m hoch werdend, deshalb für hohe Gruppen und Einzelpflanzungen besonders geeignet. Farbe ein wundervolles <b>Silberlachs</b> , das außerordentlich wirkungsvoll ist. Die halbgefüllten Blüten sitzen in großen Sträußen und Büscheln zusammen und erscheinen an der starken Pflanze unaufhörlich bis zum Frost.	422	5	<b>Tabarin</b> (Gaujard 1957). Polyantha-Hybride. Blumen recht groß, locker gebaut, etwas gefüllt, auf üppigen Pflanzen in Massen erscheinend bis spät in den Herbst. Die Farben sind so zahlreich in ihren Abstufungen, als wenn ein Maler seine ganze Palette über sie ausgegossen hätte. Von <b>gelb</b> über <b>rosa</b> bis <b>lachsrot</b> sind alle Farben vertreten. Höhe 70 cm. <b>Warenzeichenschutz</b> .
417 <b>H</b>	4	<b>Siren</b> (W. Kordes' Söhne 1954). Floribunda. Die haltbarste aller Rosenblüten auf der Welt trägt diese neue Sorte! Sie hat eine Farbe, die als feurigstes <b>Blutrot</b> bezeichnet werden kann, und diese Farbe behält sie von der vorzüglichen edelrosengleichen Knospe an bis zur vollkommen erblühten Blume und trägt sie dann noch wochenlang unverändert. Diese einmalige haltbare Farbe gab zu ihrer Schönheit und zu den edelrosenähnlichen Blüten die Veranlassung, daß diese hervorragende Züchtung im letzten Jahr als die am meisten wertvolle in den USA verbreitet wurde und dort auch ganz besonders als Schnittrose, auch unter Glas angepflanzt, einen ungeahnten Erfolg hatte. Die Pflanze wird etwa 40 cm hoch, wächst breitbuschig und blüht unermülich den ganzen Sommer hindurch bis zum Herbst. Es gibt nur wenige Rosen auf der Welt, die solchen Erfolg haben, und darum gilt sie wohl mit als eine unserer besten Neuzüchtungen. Jeder Rosenliebhaber wird seine helle Freude haben, wenn er ein Beet von dieser neuen „Siren“ besitzt. Die Sorte steht unter <b>gesetzlichem Schutz</b> .	423	2	<b>Tantau's Überraschung</b> (M. Tantau 1943). Polyantha-Hybride. Blumen groß für die Art, vollkommen gefüllt, ungewöhnlich lange haltbar. Die Farbe ist ein feuriges sammetartiges <b>Schwärzlichrot</b> , von feurigem <b>Glutrot</b> durchleuchtet. Die Pflanze wächst stark aufrecht, gesund und ist enorm reichblühend. Höhe 80 cm.



	Preis- gruppe		Preis- gruppe	
424	6	<p><b>Temperament</b> (M. Tantau 1957). Polyantha-hybride. Die verschwenderische Fülle der leuchtend-scharlachroten Blüten sprüht voll Temperament. Sie sind gut gefüllt und sitzen in großen Büscheln zusammen. Der Name aber besagt nicht nur, daß die Farbenpracht so hervorragend ist, sondern der unermüdliche Wuchs und der Blütenreichtum der ganzen Pflanze soll mit ihrem Namen ausgezeichnet werden. <b>Warenzeichenschutz.</b></p>		<p>füllt, als Knospe wie auch als offene Blume, haltbar, <b>kupfrigrot</b> bis lachskarminrot mit goldigrosa. In Büscheln blühend, stark duftend. Der Wuchs ist aufrecht und stark. Die Blütenfülle ungewöhnlich groß. Sowohl als Garten- und Beetrose als auch als Schnitt- und Treibsorte wird sie alle erfreuen und zufriedenstellen, die sie anpflanzen. Höhe 50 cm. <b>Deutsche Patent-Nr. 918 123 und Warenzeichenschutz.</b></p>
425 H	5	<p><b>The Queen Elizabeth Rose</b> (Germain's Seed &amp; Plant Comp. — Wheatcroft Bros. 1955). Floribunda-Grandiflora. Eine schönere Rose hätte man der schönen und liebenswerten englischen Königin nicht widmen können! Auf einer 80 cm hohen, kräftigen, gesundlaubigen Pflanze erscheinen den ganzen Sommer bis spät in den Herbst hinein in unaufhörlicher Folge auf langen, kräftigen Stielen stehende Blumen. In der Knospe vollkommen edelrosengleich und sehr groß, auch vorzüglich gefüllt und als Knospe und halboffene Blume sehr haltbar und sich nur langsam zu der vollen Schönheit der offenen Blume entwickelnd. Diese ist erblüht von ungewöhnlich großem Umfang. Die Farbe ist reinsilbrigrosa, übergehend zu zartem <b>Hellrosa</b>, ohne daß die Farbe an Schönheit verliert. Manchmal kommen die Blüten einzeln, oft zu mehreren und dann auch wieder in größeren Sträußen. Einzigartig als Beetrose, doch auch zum Blumenschnitt bestens geeignet, und wer blühende Hecken pflanzen will, erzielt mit ihr die schönsten Effekte. <b>Warenzeichenschutz.</b> Siehe Farbtafel IX.</p>	429 H	<p><b>Weißer Gruß an Aachen</b> (M. Vogel 1944). Floribunda. Reinweißer Sport von Gruß an Aachen. Die riesigen, vollkommen gefüllten, <b>reinweißen</b> Blumen sind von ungewöhnlicher Haltbarkeit und lassen sich auch zur Kranzbinderei hervorragend verwenden. Der Wuchs ist gedungen, die Belaubung vollkommen gesund. Diese Sorte ist in jeder Beziehung schöner als die Stammsorte und verdient, deren Platz einzunehmen. Höhe 40 cm.</p>
426 H	3	<p><b>Titian</b> (Riethmüller 1950). Floribunda. Unsere Neueinführung aus Australien. Riesig große, vollkommen gefüllte Einzelblumen von beachtlicher Haltbarkeit sitzen in Büscheln zusammen und bedecken während der ganzen Rosenzeit die Pflanze mit ihrer vielgestalteten Farbe. Die Farbe ist <b>tizianrot</b> in der Knospe, beim Öffnen der Blumen in Lichtrot und Karminrosa übergehend mit einem goldenen Schein. Ein Prachtstück für den Garten. Siehe Farbtafel VII.</p>	430 H	<p><b>Wildfire</b> (Armstrong-Nurseries 1955). Polyantha-Hybride. Blumen in riesigen Dolden. Es gibt kaum eine Rose, die größere Dolden hervorbringt. Einfach, Einzelblüten sehr groß, unveränderlich lange haltbar. Die Farbe ist ein einheitliches feuriges <b>Scharlachrot</b>, in der Mitte leuchten die goldgelben Staubfäden, die bis zum Verblühen der Blüten unveränderlich goldgelb bleiben. Dieser Farbenkontrast der scharlachroten Blüten mit den goldgelben Staubfäden verleiht dieser Sorte einen ungekannten Reiz und erhöht die Wirkung als etwas Einmaliges, bisher nie Gekanntes unter den Gartenschönheiten. Die Pflanze ist üppig wachsend, dauernd blühend bis zum Frost. Eine wahre Zierde unserer Gärten. Höhe 60 cm. <b>Warenzeichenschutz.</b> Siehe Farbtafel III.</p>
427	3a	<p><b>Verbesserte Tantau's Triumph</b> (M. Tantau 1951). Polyantha-Hybride. Blume von intensiv-orangeroter Farbe, leuchtender als die Stammsorte und länger Farbe haltend. Die Pflanze wächst aufrecht, buschig, gleichmäßig und hat große Blütendolden. Eine ausgezeichnete Farbenschönheit, die unendlich viel begeisterte Zustimmung gefunden hat. Höhe 50 cm. <b>Warenzeichenschutz</b> unter Nr. 620 431.</p>	431	<p><b>Wilhelm Teetzmann</b> (W. Kordes' Söhne 1943). Polyantha-Hybride. Blumen enorm groß, <b>reindunkelrot</b> ohne Schattierungen, halbgefüllt, ungewöhnlich lange haltbar. Die Farbe verändert sich nicht von der Knospe bis zum Abfallen. Die Blüten bleiben 14 Tage lang schön. Die Pflanze hat einen starken, etwa 80 cm hohen, buschig aufrechten Wuchs, hat dunkelgrüne, krankheitsfreie Belaubung und blüht unermüdlich bis zum Frost.</p>
428 H	3a	<p><b>Vogue</b> (Jackson &amp; Perkins 1951, Verbreiter für Deutschland: W. Kordes' Söhne 1952). Floribunda. Dieses ist eine andere neue Einführung aus Amerika, die auf der ganzen Welt einen Siegeszug durch alle Gärten antreten wird. Die Blume ist enorm groß für die Art, edelrosengleich, gut ge-</p>	432	<p><b>Yellow Pinocchio</b> (Boerner-Jackson &amp; Perkins 1951). Polyantha-Hybride. Blumen in großen Dolden und Büscheln, edelrosenähnlich als Knospe, lange haltend, <b>reingelb</b>, im Verblühen heller werdend, jedoch verhältnismäßig gut die Farbe haltend. Pflanze von üppigem, breitbuschigem Wuchs, vollkommen gesund und von ungewöhnlichem Blütenreichtum. Sehr schöne Sorte. Höhe 40 cm.</p>

**Polyantha sind auch reichblühend und wirkungsvoll als Hochstamm.**

Wir empfehlen allen die hervorragende Gartenzeitschrift

## Pflanze und Garten

herausgegeben von Hermann Matern



## Abteilung Cb

## Zwergbengalrosen

Zu dieser Klasse gehören die kleinsten Rosen der Welt, die oftmals nur handhoch werdenden, aber von Blüten übersäten Miniaturrosen. Sie sind ausgezeichnet für Steingärten, für kleine Beete und zur Topfkultur und machen ihrem Besitzer durch die zierlichen Blumen, durch ihren Blütenreichtum und ihre oft wundervollen edelrosenähnlichen Blütenformen viel Freude. Diese sehr begehrte Rosenart wurde jetzt durch Neuzüchtungen ergänzt, die für unser Klima besonders geeignet sind. Es sind die Sorten Baby Maskerade, Zwergkönig und Zwergkönigin.

Preisgruppe		Preisgruppe	
433	5		
	<b>Baby Maskerade</b> (M. Tantau 1955). Ein allerliebster Röschen mit dem gleichen herrlichen und interessanten Farbspiel wie bei der Polyantharose Masquerade. Blüten mehrreihig gefüllt, in riesigen Büscheln zusammensitzend. In der Knospe rot, leuchtet goldgelb aufblühend und im Verblühen in Feuerrot übergehend. An einer Dolde sitzen Blüten in allen Farbstadien, so daß der Name für diese Rose nicht treffender gewählt werden konnte. Die Blühwilligkeit ist enorm, und die Apartheit und Schönheit wird sicher viele begeisterte Anhänger finden für diese schöne, neue Rose. <b>Warenzeichenschutz.</b> Siehe Farbtafel IX.		nend. Vom Anfang bis zum Ende von kräftiger, reinsonnengelber, vorzüglich haltbarer Farbe. Guter Wuchs und unaufhörlicher Blütenreichtum.
		438	5
			<b>Zwergkönig</b> (W. Kordes' Söhne 1954). Eine hervorragende Verbesserung des ganzen Typs. Blumen zierlich klein, als Knospe von wundervoller Form, die sich langsam zu einer vollkommen gefüllten, im vollen Blütenzustande fast am schönsten wirkenden Blüte öffnet. Diese Blüte ist dann sternförmig und ungemein lange haltbar. Die Pflanze bleibt zwergig klein, hat zierliche Belaubung und treibt ihre einzeln, zu mehreren und oftmals in beachtlichen Büscheln zusammensitzenden Blumen unaufhörlich bis zum Herbst hervor. Die Farbe ist ein reines Blutrot, welches sich von der Knospe bis zum vollkommenen Verblühen nie verändert. Gegenüber vielen der ausländischen Zwergrosensorten hat sie besonders auch den Vorzug der Unempfindlichkeit gegenüber unserem norddeutschen Wetter. <b>Warenzeichenschutz.</b> Siehe Farbtafel VII.
434	5		
	<b>Coralin</b> (P. Dot, Spanien 1956). Edelste, gut gefüllte kleine Knospen, die sich zu schönen Blumen entwickeln und die Pflanzen mit einem unvorstellbaren Reichtum bedecken. Die wirkungsvolle Farbe ist ein leuchtendes Korallenrot. Die unaufhörlich bis in den Spätherbst erscheinenden Blumen machen diese Sorte besonders wertvoll. Beachtliche Neueinführung, die viel Anklang gefunden hat, da von großer Schönheit.		
		439	5
			<b>Zwergkönigin</b> (W. Kordes' Söhne 1955). Ein herrliches Gegenstück zu der vorher genannten Sorte. Die zierlich kleinen Blüten sind als Knospe von besonders edler Form, öffnen sich langsam zu vollkommen gefüllten, in großen Büscheln zusammensitzenden Einzelblüten. Die Farbe ist ein reines, seidenartiges Rosa, wie wir es nur bei der Edelrose Dame Edith Helen sonst kennen. Sie bleibt unverändert schön, verblaßt nie. Alle Liebhaber von Zwergrosen werden auch an dieser Züchtung ihre helle Freude erleben und feststellen, daß diese Sorte auch besonders in unserem Klima sich zu wirklicher Schönheit entfaltet. <b>Warenzeichenschutz.</b> Siehe Farbtafel VII.
435	4		
	<b>Para-ti</b> (P. Dot, Spanien 1954). Blüten von schönster Edelrosenform, sich langsam für die Art zu recht großen Blumen entwickelnd. Die herrlichen Knospen sind weißlichgelb und die offenen Blüten weiß auf lachsgelbem Grund. Eine wirklich aparte Schönheit.		
436	4		
	<b>Rosa Rouletti.</b> Bekannte Stammutter dieser Rasse. Niedrig bleibend, kleinblumig, vollblühend, von zartrosa Farbe und enormem Blütenreichtum durch die ganze Rosenzeit.		
437	4		
	<b>Rosina</b> (P. Dot, Spanien 1942). Knospe von elegantester Edelrosenform sich zu für die Art recht großen, gut gefüllten Blumen öff-		Die Sorten: Baby Maskerade, Coralin, Zwergkönig und Zwergkönigin sind auch auf 50-cm-Halbstämmen, weil sie hier besonders wirkungsvoll sind, vorhanden. Preis per 1 Stück DM 4,— per 10 Stück DM 36,—

Besuchen Sie auf Ihren Reisen den

## Kordes-Neueitengarten

auf der Insel Mainau im Bodensee

und ebenfalls den bei Herrn Fritz Lauche, Burghausen/Obb., Hochhaus 1

ferner die Rosarien, Rosengärten oder Rosenanlagen der Städte:  
Baden-Baden, Kurpark; Berlin-Wedding; Bochum; Bonn; Bremerhaven; Coburg,  
Rosengarten; Essen, Gruga; Hamburg, Planten un Blumen; Hannover, Ausstellungspark;  
Karlsruhe; Kassel, Park an der Wilhelmsaue; Köln, Bundesgartenschau 1957; Mainz; Mannheim;  
Mönchen-Gladbach; München-Nymphenburg; Stuttgart-Killesberg; Ueberlingen, Stadtgarten;  
Uetersen (Holstein), Rosarium; Wiesbaden; Zweibrücken, Rosarium



Abteilung D

Gartenrosen

*Handwritten notes:*  
 13. Meilland  
 ♀ = Mallerin  
 h = Gagnon  
 1. Lopez  
 1. Rodière

*Handwritten notes:*  
 W.K. = 15  
 T.H. ✓  
 Dickson ✓  
 M. Gagnon ✓  
 M. Meilland ✓  
 31  
 20. 9  
 H. 1  
 J. 1  
 A. 1

Unter dieser Abteilung haben wir alle Sorten der Teehybrid-, Remontant- und Pernetianarosen vereinigt, soweit sie Strauchrosen und nicht kletternd sind. Die kletternden Sorten dieser Klassen sind unter den Kletterrosen, Abteilung A, zu finden. *Rosa hybrida bifera*, Remontantrosen, sind aus Kreuzungen der alten, einmal blühenden Rosen mit den öfterblühenden Teerosen entstanden. Sie blühen im ersten Flor sehr reich und remontieren dann bis zum Frost. Schnitt auf die halbe Länge der Triebe. Bezeichnung: Rem.

*Rosa indicia fragrance-hybrida*, Teehybriden. Diese Klasse entstand aus den Teerosen mit den Remontantrosen gekreuzt und ist die am meisten von diesen Arten geschätzte. Sie blühen das ganze Jahr hindurch reich, sind nicht so frostempfindlich wie Teerosen und besonders farben- und formenreich. Schnitt möglichst kurz auf 3 bis 6 Augen. Bezeichnung: T.H.

*Rosa pernetiana*, Pernet'sche Rosen. Sie ist eine Schöpfung des verdienstvollen Rosenzüchters J. Pernet-Ducher, welcher durch Kreuzung der Remontantrose Antoine Ducher mit der Rose *lutea Persian Yellow* diese Art erzeugte. Dadurch kamen die herrlichen gelben, bronze- und kupferfarbenen Töne in die Gartenrose. Die am Anfang stark auftretende Blattfallkrankheit, die ein schlechtes Merkmal dieser Klasse war, ist durch Kreuzungen mit gesunden Rosen allmählich überwunden worden. Da aber durch die Einkreuzung von Teehybriden nunmehr der ganze Charakter der Pernetianarosen dem der Teehybriden gleicht, werden auch diese Sorten als Teehybriden bei uns geführt. Bezeichnung wie diese: T.H.

Preisgruppe		Preisgruppe	
440 H	1 <b>Alaska</b> (F. Meilland 1949). T. H. Edel gebaute, hervorragend gefüllte, haltbare, vorzüglich duftende Blumen. Die Farbe derselben ist weiß auf grünlichgelbem Grunde. Starker, aufrechter Schnittrosenwuchs, gesunde Belaubung, haltbare Blumen.	448 H	3 <b>Armonia</b> (F. G. Cazzaniga 1951). T. H. Auf ungewöhnlich langen Stielen stehend, schöne, große, wohlgeformte Blumen, aufrecht. Die Füllung derselben ist ausgezeichnet und die Farbe ein reines Dunkelrot, mäßiger Duft. Pflanze von ausgezeichnetem, starkem Schnittrosenwuchs und daher zur Ernte langstieliger Blumen hervorragend geeignet. Sehr empfehlenswert.
441 H	2 <b>André Le Troquer</b> (Mallerin 1946). T. H. Auffallend große, gefüllte, duftende Blumen von reiner rötlich-ockergelber Farbe, außerordentlich wirkungsvoll. Pflanze sehr wüchsig, aufrecht und unaufhörlich in Blüte. Farbenschönheit. Die gesunde Pflanze mit ihren herrlichen Blumen ist eine Freude für jeden Rosenfreund.	449 H	4 <b>Bacchus</b> (A. Dickson & Son 1954). T. H. Blumen ziemlich groß, von ausgezeichneter edler Form, gefüllt, haltbar, langsam öffnend. Die Farbe der Blüten ist ein Karminrosenrot ohne Schattierungen und ohne, daß sich diese Farbe, gleich bei welchem Wetter, verändert. Die nur wenig duftenden Blumen stehen auf enorm langen Stielen. Die Pflanze ist gesund und gut belaubt, von ungewöhnlichem, kräftigem Wuchs, so daß sie zu unseren ergiebigsten Edelrosen gehört. Als Schnitt- und Gartenrose sehr empfohlen. Warenzeichenschutz.
442 H	1 <b>Angels Mateu</b> (P. Dot 1934). Pernet. Blume groß, mäßig duftend, prachtvoll kupfriglachs, einzigartige, wirkungsvolle Farbe, gefüllt, auf festem Stiel. Pflanze von kompaktem, aufrechten Wuchs, mit gesunder Belaubung, reichblühend.	450 H	3a <b>Baden-Baden</b> (Kordes' Rose Baden-Baden, W. Kordes' Söhne 1952). T. H. Dieses ist eine unserer schönsten Züchtungen. Blume groß, vorzüglich gefüllt, als öffnende Knospe von einzigartiger Formschönheit. Die Blütenform ist so wundervoll gelungen, daß man sie mit keiner anderen Rose vergleichen kann. Die Farbe ist ein leuchtendes sattes Blutrot ohne Schattierungen, nur mit Feurigrot durchleuchtet. Die Blüte ist offen noch von großer Schönheit, ungewöhnlich stark duftend. Die Pflanze ist buschig wachsend, viel verzweigt und von ungewöhnlichem Blütenreichtum, willig nachtreibend und blühend durch den ganzen Sommer bis in den Herbst. Eine einzigartige Rosenschönheit, die wie unsere frühere Züchtung <i>Crimson Glory</i> zur Freude aller Rosenliebhaber in vielen Gärten stehen wird. Wertvoll auch als Treib- und Schnittrose. Deutscher Warenzeichenschutz unter Nr. 627 016. Internationaler Warenzeichenschutz in Bern unter Nr. 165 309 eingetragen. Patentschutz in Frankreich unter Nr. 158.7. Siehe Farbtafel II.
443 H	3a <b>Anne Letts</b> (G. F. Letts & Sons 1953). T. H. Stammt von <i>Gloria Dei</i> . Große, glänzende, üppige Belaubung. Enorm große, straff aufrecht stehende, langstielige Blumen, hervorragend dicht gefüllt, stark duftend, reinrosa, mit silbrigrosa an der Außenseite. Eine große, schöne Edelrose.	451	2 <b>Baron Girod de l'Ain</b> (Reverchon 1897). Rem. Sport von der alten Rose Eugène Fürst. Große, fächerförmige Blumen, von dunkelroter Farbe und jedes Blumenblatt ist mit einem 1—2 mm breiten, weißen Rand versehen, was der Blume einen eigenartigen Reiz verleiht, duftend. Starker, buschiger Wuchs.
444 H	2 <b>Antheor</b> (Meilland 1947). T. H. Knospen von edelster, langgestreckter Form, sich langsam zu schönster Blüte entwickelnd, ohne die wundervolle Farbe bis zum Verblühen zu verändern. Die Farbe ist ein Kapuzinerlachsrot. Einheitlich ohne Schattierungen. Die Blumen stehen auf sehr langen, kräftigen Stielen aufrecht. Die Belaubung ist glänzend und gesund. Eine Beetrose von großer Wirkung. Eine Schnittrose, wie man sie sich wünscht.	452	2 <b>Baronne Adolphe de Rothschild</b> (Pernet 1867). Rem. Große Blumen, vollkommen gefüllt, ganz offen noch von hervorragender Wirkung. Die Farbe ist ein zartes, reines, unveränderliches Rosa ohne Schattierungen. Die Pflanze wächst stark und aufrecht und blüht einmal ungewöhnlich reich, später vereinzelt.
445	2 <b>Applause</b> (Swim 1949). T. H. Blumen von edelster Form, langsam sich zu voller Größe öffnend, wundervoller Wohlgeruch, lichtrot. Vollkommen gefüllt. Pflanze sehr stark und aufrecht wachsend, unermüdlich blühend und von schönen Blumen bedeckt.		
446 H	1 <b>Apricot Queen</b> (Howard & Smith 1940). T. H. Blumen groß, gut gebaut und gefüllt, aprikosenfarbigrosa. Pflanze buschig, ungewöhnlich reichblühend. Hervorragender, starker Duft.		
447 H	2 <b>Arabella</b> (M. Tantau 1918). T. H. Sport von Mme. Caroline Testout, von der sie eine gute Verbesserung ist, da die Farbe dunkler und haltbarer. Die Blume ist groß, rundlich-spitz gebaut, karminrosa, gefüllt, haltbar, duftend. Pflanze von starkem Wuchs, enorm reichblühend und von vollkommener Winterhärte. Die Lebensfähigkeit dieser Sorte ist unbegrenzt.		



	Preis- gruppe			Preis- gruppe	
453 H	4	<b>Bayadère</b> (Mallerin 1954). T. H. Blumen von phantastischem Umfang, von vollkommener Füllung mit großen, festen Petalen. In der Knospe <b>lachsrot</b> , beim Öffnen über der Farbe ein kanariengelber Widerschein. Robuste, wüchsige Pflanzen mit herrlichem Laub, das vollkommen frei von Krankheiten ist.	461 H	2	tend, <b>kanariengelb</b> im Grunde, nach dem Ende der Blumenblätter in creme übergehend. Cremegelb ist auch die Außenseite. Ein gesunder Wachser mit wirklichen Prachtblumen.
454 H	4	<b>Beauté</b> (Mallerin 1953). T. H. Welch ein Wunder an Farbe und welch eine Eleganz an Blumenform! Eine ungewöhnlich langgestreckte, große Knospe öffnet ihre gewaltigen Blumenblätter zu einer genügend gefüllten, enorm großen Blume. Die Farbe ist in der Knospe ein reines <b>Goldorange</b> mit rotem Schatten, im Grunde gelb. Die sich öffnende Blume behält diese Farbe nur mit einem verstärkten Schein von Goldgelb. Dabei haben wir eine üppige, stark wachsende, unaufhörlich Blumen bringende, langstielige Pflanze mit bestem Laub. Eine wirkliche Rosenschönheit.	462 H	1	<b>Caddy</b> (Meilland 1945). T. H. Blumen enorm groß. Knospen eiförmig, langsam, doch sicher sich öffnend, <b>reinkanariengelb</b> . Die riesige, offene Blume hält sich sehr lange und steht auf schönen, langen Stielen. Pflanze stark und aufrecht wachsend. Schwach duftend.
455	3	<b>Better Times</b> (J. H. Hill 1934). T. H. Weltbekannte Rose zur Kultur unter Glas, jedoch im Freiland ebenfalls schön. Die Blumen sind breitlänglich, vorzüglich geformt und gefüllt, duftend, sehr lange haltbar, <b>dunkelblutrot</b> . Die Pflanze wächst im Freiland nicht allzu stark, entwickelt sich jedoch unter Glas zu einer ergiebigen und sicheren Treibrose und sollte deshalb für diesen Zweck in erster Linie Verwendung finden.	463 H	2	<b>Capistrano</b> (Morris 1949). T. H. Große, eiförmige Knospen, lange haltend, langsam zu großen, vorzüglich gefüllten Blumen sich öffnend. Diese von einzigartiger <b>leuchtendrosa</b> Farbe. Pflanze außerordentlich stark und aufrecht wachsend. Sehr empfehlenswert. Vorzügliche Schnittrose. Vorzüglicher Duft. „Prachtrose“.
456 H	1	<b>Betty Morse</b> (W. Kordes' Söhne 1950). T. H. Blumen hervorragend gut gefüllt, duftend, ausgezeichnet haltbar. Die Knospen sind von besonders schöner Form und öffnen sich langsam, sie stehen auf langen, kräftigen Stielen, so daß sie eine ausgezeichnete Schnittrose ist. Die Farbe ist ein reines <b>Dunkelblutrot</b> ohne Nebentönungen, außerordentlich gut haltbar, nie verblauend oder verbrennend. Der starke, aufrechte Schnittrosenwuchs, die gesunde Belaubung sind weitere Vorzüge dieser wertvollen Rosensorte.	464	1	<b>Caprice</b> (Meilland 1948). T. H. Diese Rose verdient ihren Namen. Die Knospe ist blaßgelb und rot überhaucht. Die offene Blume sehr groß, gut gefüllt, von eigenartiger Farbe, außen und im Grunde <b>weißlichgelb</b> , die Innenseite der Blumenblätter ist <b>leuchtendrot</b> . Die Pflanze wächst gut und buschig und ist unermüdlich blühend. Schöne Gruppensorte.
457	5	<b>Bingo</b> (Ilgenfritz Nurs. 1955). T. H. Große, gut gefüllte Blumen, <b>kardinalrot</b> mit leuchtenden Nuancierungen; reichblühende Sorte mit glänzender, dunkelgrüner Belaubung. Auffallend üppiger, starker Wuchs. Duftend. Ausgezeichnete Schnittrose.	465 H	1	<b>Catalonia</b> (P. Dot 1933). T. H. Blume ziemlich groß, voll erblüht von wunderbarer Form, gefüllt und unverändert lange haltend, schwach duftend. Die Farbe ist ein seltenes leuchtendes <b>Feuriglachskarmesin</b> mit wenig Gelb durchscheinend. Pflanze wächst buschig und hat einen schönen Beetrosenwuchs, unermüdlich blühend bis zum Frost.
458	3a	<b>Bridal Robe</b> (Sam. McGredy 1954). T. H. Blumen von gigantischer Größe, langsam öffnend, die eiförmige Knospe ist lange haltbar, vollkommenste Füllung, duftend. Die Farbe ist <b>elfenbeinweiß</b> , im Grunde hellgelb durchscheinend. Pflanze von gedrungenem Wuchs, die ihre gewaltigen Blumen immer aufs Neue in unveränderter Größe hervorbringt.	466	4	<b>Cathrine Kordes</b> (W. Kordes' Söhne 1930). T. H. Die sehr großen Blumen stehen auf kräftigen Stielen steil aufrecht, sind haltbar, vorzüglich gefüllt und geformt. Sie öffnen sich gut und langsam bei jedem Wetter. Die Farbe ist ein sehr bemerkenswertes leuchtendes <b>Rubinrot</b> mit sammetartigem <b>Blutrot</b> überhaucht, nicht verblauend oder verbrennend. Die Pflanze hat einen starken, aufrechten Schnittrosenwuchs und ist deshalb als Schnittrose besonders geeignet. Jeder, der sie anpflanzt, wird seine Freude an dieser Rose haben.
459 H	4	<b>Buccaneer</b> (Swim-Armstrong 1954). T. H. Ein Welterfolg der Rosenzüchtung! Blumen groß bis enorm groß, gefüllt, als Knospe von langer Eiform, langsam öffnend. Die Farbe ist ein reines <b>Butterblumengelb</b> ohne irgendwelche Schattierungen. Sie hält sich von der Knospe bis zum Abfallen der Blumenblätter unverändert und ist von einer so auffallenden bemerkenswerten Reinheit, daß sie von weither alle Blicke auf sich zieht. Ein weiteres hervorstechendes Merkmal dieser wundervollen Rosenneuheit ist der starke, herrliche Duft. Die Belaubung ist grün, gesund und lederartig, der Wuchs von phantastischer Kraft. Unermüdlich wächst und blüht diese Rose bis zum Herbst. Sie wird ein Liebling aller Rosenfreunde werden, aber auch zum Blumenschnitt wegen ihrer ungewöhnlich langen Stiele, ihrer herrlichen Farbe und ihrer ungeheuerlichen Wuchskraft die Beachtung aller Schnittrosengärtner finden. Die Sorte steht unter internationalem, deutschem und auch schwedischem gesetzlichem <b>Warenzeichenschutz</b> .	467 H	3	<b>Cecilio Rodriguez</b> (C. Camprubi 1953). T. H. Blume fest, gefüllt, langsam öffnend, rein sammetartig <b>dunkelrot</b> , im Erblühen in rein Dunkelrot übergehend. Ausgezeichneter Duft! Pflanze buschig, ungewöhnlich gesund, voll und dankbar blühend bis zum Herbst. Eine gute, dunkelrote Gartenrose.
460 H	4	<b>Burnaby</b> (H. M. Eddie & Sons 1955). T. H. Eine große Rose von gewaltigem Umfang. Knospe und halboffene Blume von elegantester und eindrucksvollster Form. Hervorragend gefüllt, duftend,	468 H	2	<b>Charles Mallerin</b> (Meilland 1951). T. H. Riesige, einzigartig wohlgebaute Blumen von ungewöhnlicher Haltbarkeit. Es gibt wenige Rosen, deren Blüten von solcher Größe sind und dabei eine so auffallend herrliche Farbe haben. Die Farbe ist ein <b>schwärzlich sammetartig Dunkelrot</b> , das von der Knospe bis zum langsamen Öffnen der Blume und bis zum vollkommenen Verblühen unverändert erhalten bleibt. Sie wirkt wie schwarzroter Samt. Hervorragend ist auch der Duft. Die Blumen stehen auf langen Stielen. Die Pflanze macht, obgleich sie nicht viel Triebe hat, einen ganz hervorragenden Eindruck. Eine wirkliche Schönheit.
460 H	4	Eine große Rose von gewaltigem Umfang. Knospe und halboffene Blume von elegantester und eindrucksvollster Form. Hervorragend gefüllt, duftend,	469	3	<b>Charlotte Armstrong</b> (Armstrong 1940). T. H. Enorm große, wundervoll gebaute und gefüllte Blumen von gutem Duft und reiner <b>hellroter</b> Farbe. Pflanze stark und gesund im Wuchs und Laub. Sehr wertvoll. Hervorragende, ungewöhnlich lebensstarke und gesunde Rose.
					<b>Château de Clos Vougeot</b> (Pernet-Ducher 1908). T. H. Edle Blumen, die vollerblüht am schönsten sind. Die Farbe ist ein sammetartiges <b>Schwarzrot</b> , das bei starker Sonne fast in Reinschwarz übergeht. Pflanze mäßig, im Alter stärker wachsend mit gesunder Belaubung; einzigartige, aparte Schönheit.



Preis- gruppe			Preis- gruppe		
470	1	<b>Christopher Stone</b> (Robinson 1953). T. H. Blume halbgefüllt, gut duftend, voll erblüht am schönsten, dann ungewöhnlich lange haltend, sammetartig <b>feurig-scharlachrot</b> , weithin leuchtende Farbe. Pflanze buschig wachsend und vollblühend. Beetrose.	481	3	<b>Doreen</b> (H. Robinson 1952). T. H. Hervorragend geformte Blumen mit Teerosenduft, <b>leuchtendgoldgelb</b> mit <b>orange</b> , schattiert karminrot. Pflanze willig blühend, gute Beetrose. Ein ungewöhnlicher Blütenreichtum und die auffallende Farbe, die mit diesem eigenartigen, intensiven Gelb so selten bei Rosen vorhanden ist, geben ihr eine vorzügliche Empfehlung.
471	3	<b>Chrysler Imperial</b> (Lammerts 1953). T. H. H Riesige, eiförmige Knospen, die sich zu gewaltigen, stark duftenden Blumen öffnen. Die Größe der Blumen erinnert an die der bekannten Gloria Dei. Die Farbe ist ein <b>schwärzliches Rot</b> , ungewöhnlich haltbar, nicht verblauend. Die riesigen, roten Blumen sind ein besonderer Anziehungspunkt. Pflanze üppig, stark und aufrecht wachsend. Unter den roten Gartenrosen eine Königin von Schönheit und Pracht.	482	4	<b>Dorothy Goodwin</b> (C. Gregory & Son 1954). H Ein Sport von der berühmten Prachtrose Gloria Dei mit dem gleichen, robusten, kraftstrotzenden, gesunden Wuchs, der riesigen, glänzenden, gesunden Belaubung und diesen unwahrscheinlich großen, edel geformten und gefärbten Blumen. Der Unterschied gegen Gloria Dei ist nur der, daß die neue Sorte Dorothy Goodwin auf jedem Blumenblatt kapuzinerbraunrote Streifen hat, die diesen gewaltigen Blumen eine ganz besonders schöne Wirkung geben. Siehe Farbtafel V.
472	1	<b>City of Norwich</b> (W. Kordes' Söhne 1950). T. H. Große, eiförmige Knospen, große, gut gefüllte Blüten auf langen Stielen von <b>dunkelroter</b> Farbe. Sehr wüchsig, viel verzweigt und dauernd blühend. Typ wie Etoile de Hollande. Gesunde, reichblühende, dauerhafte Gartenrose.	483	2	<b>Dr. F. Debat</b> (Meilland 1948). T. H. H Sehr große, edel gebaute, spitze Blumen, gut gefüllt, duftend, auf langen Stielen. Die Farbe ist ein reines <b>Korallenrosa</b> . Pflanze starkwüchsig, Einzigartige, edle Rose. Sehr empfehlenswert. Vorzügliche Schnittrose.
473	5	<b>Condesa de Mayalde</b> (P. Dot 1957). T. H. Blumen ziemlich groß, spitz geformt, genügend gefüllt. Die Farbe ist eigenartig, ein breiter, <b>roter Rand</b> auf allen Blumenblättern, wobei zwei Drittel derselben von <b>weißer</b> Farbe sind. Eigenartige Farbenzusammenstellung.	484	5	<b>Dr. van Rijn</b> (M. Leenders & Co. 1952). T. H. Blumen groß, herrlich gefüllt und geformt und von wundervollem Wohlgeruch. Die Farbe ist ein reines <b>Zitronengelb</b> . Die Pflanze wächst stark und gesund und blüht willig und unermüdet bis zum Frost.
474	1	<b>Condesa de Sastago</b> (P. Dot 1933). T. H. H Blumen groß, halb bis gut gefüllt, voll erblüht noch sehr schön, von einzigartiger Farbe. Innenseite <b>kupfrig-rot</b> , außen bräunlich, in <b>Goldgelb</b> übergehend. Aparte Farbenschönheit. Pflanze sehr stark und aufrecht wachsend, duftend.	485	1	<b>Duquesa de Peneranda</b> (P. Dot 1931). Pernet. Blumen mittelgroß bis groß, vorzüglich gefüllt, herrlich duftend, auf kräftigen Stielen aufrechtstehend. Farbe sehr schön, <b>orange</b> in lachsfarbig übergehend. Pflanze von starkem, aufrechtem Wuchs, auffallender Blühwilligkeit, guter Gesundheit und ausgezeichneter Lebensdauer.
475	5	<b>Courtship</b> (Bosley Nurs. 1955). T. H. Stammt von Gloria Dei, und wenn man diese Sorte sieht, muß man unwillkürlich an sie denken. Die Farbe aber ist anders, licht- bis <b>kirschrot</b> mit <b>gelb</b> und <b>lachsfarbig</b> en Schattierungen. Gesunder Wuchs, reiches Blühen und große Haltbarkeit der Blüten.	486	2	<b>Eclair</b> (Lacharme 1883). Rem. Blume rundlich, mit schönen, am Rande umgelegten Blumenblättern. Pflanze sehr stark wachsend, langtriebzig, einmal reichblühend und später etwas remontierend. Farbe <b>dunkelrot</b> . Blume herrlich duftend. Eine der seltenen, alten Rosen.
476	1	<b>Crimson Glory</b> (W. Kordes' Söhne 1935). T. H. H Diese Rose wird von allen Rosenliebhabern auf der ganzen Welt als die schönste Gartenrose in dunkelroter Farbe bezeichnet. Sie ist bis heute unübertroffen. Die Blume ist groß, vorzüglich gefüllt und von herrlichem Bau. Die Farbe sammetartig <b>karmesinrot</b> , schwärzlich überhaucht. Der Duft dieser Rose ist einzigartig und hat neben ihrer schönen Blume ihr viele Freunde zugeführt. Die Pflanze ist buschig wachsend, unaufhörlich blühend.	487	1	<b>Eclipse</b> (Jackson & Perkins 1935). T. H. H Blume von guter Form mit schönen, edlen, ungewöhnlich langgestreckten Knospen, die nur sehr langsam, aber sicher bei jedem Wetter aufblühen. Farbe <b>hellprimelgelb</b> . Pflanze buschig, gut wachsend und dauernd blühend. Sehr haltbare Schnittrose. Duftend.
477	2	<b>Dame Edith Helen</b> (A. Dickson & Sons 1926). T. H. H Riesige, vollgefüllte Blumen, die auf langen Stielen aufrecht stehen, äußerst haltbar, von reiner, seidenartig <b>rosa</b> Farbe, ohne Schattierungen. Die Pflanze wächst stark und aufrecht, eine wundervolle Rose. Duftend. Leider nicht sehr fest im Laub.	488	1	<b>Ellinor Le Grice</b> (Le Grice 1950). T. H. H Blumen auf langen Stielen, edel geformt, enorm groß, gefüllt, sich langsam öffnend und lange haltend, aufrecht stehend. Farbe nie verblassendes <b>Reingoldgelb</b> . Pflanze stark wachsend, mit gesunder Belaubung, unermüdet blühend durch den ganzen Sommer. Sehr empfehlenswerte schöne Rose. Duftend.
478	4	<b>Dean Collins</b> (Roseway Nurseries 1953). T. H. In der Knospe rosa mit lichtroten Nuancen, beim Öffnen im Grunde der Blumenblätter <b>geranium-lackrot</b> . Gesunder Wuchs und reiches Blühen.	489	1	<b>Elli Knab</b> (W. Kordes' Söhne 1934). T. H. H Blumen sehr groß, vollkommen geformt und gefüllt, haltbar, langsam aber sicher aufblühend, auf langen Stielen aufrecht stehend, leicht duftend. Die Farbe ist äußerst wirkungsvoll. Außenseite der Petalen <b>karminrosa</b> , Innenseite <b>rosigweiß</b> . Pflanze von sehr starkem Schnittrosenwuchs, vollkommen gesund im Laub und von großer Lebensfähigkeit. Eine unserer lebensfähigsten und gesündesten Schnitt- und Gartenrosen.
479	2	<b>Diamond Jubilee</b> (Jackson & Perkins 1948). T. H. H Riesige, vollgefüllte Blumen, von hervorragender Form und langer Haltbarkeit. Die Farbe der stark und schön duftenden Blüten ist <b>goldgelb</b> , <b>orange-rosa</b> überhaucht. Die Pflanze wächst sehr stark und buschig, hat herrliches, gesundes Laub und ist unermüdet blühend durch den ganzen Sommer. Eine wundervolle Rose.	490	1	<b>Ena Harkness</b> (Norman-Harkness 1946). T. H. H Blume von edlem Bau, guter Füllung und langer Haltbarkeit. Von einzigartiger, feuriger, <b>scharlachroter</b> Farbe. Pflanze buschig, wüchsig, gut und gesund belaubt. Dieses ist eine ganz wunderbare Rose von hervorragendem Wert und ungewöhnlicher Wirkung. Die feurigen Blumen stehen auf kräftigen, langen Stielen, sind außerordentlich wertvoll zum Schnitt, aber auch als Beetrose ist sie eine der besten in ihrer Farbe. Vorzüglich duftend.
480	3	<b>Dilys Allen</b> (Norman 1953). T. H. Langgestreckte Knospe, die sich zu großer Blüte öffnet. Eine schöne <b>orangerote</b> Farbe auf <b>goldgelbem</b> Grund macht diese Sorte neben einem leichten Duft besonders anziehend. Pflanze von ausgesprochenem Beetrosenwuchs. Schöne Sorte.			



	Preis- gruppe		Preis- gruppe	
491 <b>H</b>	1	<b>Eterna Giovinezza</b> (Aicardi 1937). T. H. Blume groß bis sehr groß, vollgefüllt, langsam aber sicher sich öffnend, <b>zartsilbrigrosa</b> ohne Schattierungen. Pflanze von schönem Schnittrosenwuchs, gesund und willig blühend. Gut duftend. Verträgt große Sonnenwärme.		blühen voll behalten. Die reine, <b>dunkelblutrote</b> Farbe, der leichte Duft sind große Vorzüge, zumal die Farbe sich bei keinem Wetter zu ihrem Nachteil verändert. <b>Warenzeichenschutz.</b>
492 <b>H</b>	3	<b>Ethel Sanday</b> (Oliver Mee 1954). T. H. Eine neue Rose von großer Zukunft! Blumen auf enorm langen Stielen, aufrecht stehend, von herrlicher Form, großartiger Füllung und guter Haltbarkeit. Sie öffnen sich zu enorm großen Blumen, die auch dann noch von imponierender Schönheit sind. Die Farbe der mäßig duftenden Blüten ist <b>reingelb</b> ohne irgendetwelchen Nebenton, nur ein leichter aprikosenartiger Hauch geht über die Blütenfarbe. Eine Schnittrose, wie man sie sich wünscht, von gesunder Belaubung. Wir glauben, daß diese Sorte einen guten Weg in die Gärten und auch in die Blumenkulturen machen wird.	500 <b>H</b>	3 <b>First Love</b> (Swim-Armstrong 1952). T. H. (Erste Liebe). Einzigartig ist die Blüte dieser Rose. Die apart gedrehten Blumenblätter sind langgestreckt, dunkelrosa mit <b>hellrosa</b> abschattiert. Die Haltbarkeit der Blüten, das langsame Öffnen der Knospen, der ungewöhnlich starke Duft sind auffallende Vorzüge dieser schönen Rose. Der Wuchs ist mittelstark und die Blühwilligkeit sehr groß.
493 <b>H</b>	1	<b>Etoile de Hollande</b> (H. A. Verschuren 1919). T. H. Blume mittelgroß bis groß, genügend gefüllt, gut öffnend bei jedem Wetter, stark und schön duftend, dunkel- bis <b>blutrot</b> . Nie verblauend oder verbrennend. Pflanze ganz krankheitsfrei, sehr wüchsig, buschig, ungemein reichblühend bis spät in den Herbst.	501	5 <b>Flirtation</b> (Bosley Nurs. 1955). T. H. Große, gut gefüllte Blumen, die an Gloria Dei erinnern. Innenseite der Blütenblätter <b>salmrosa</b> , Außenseite <b>goldgelb</b> . Auf langen, steifen, üppigen Stielen stehend. Gesunde, reichblühende Sorte.
494	3a	<b>Eugenio d'Ors</b> (C. Camprubi 1952). T. H. Blume groß, gut geformt, stark duftend, <b>blutrot</b> , sammetartig schwarz schattiert, sehr reichblühend. Ausgezeichnete Gartenrose.	502 <b>H</b>	2 <b>Forty-Niner</b> (Swim 1949). T. H. Herrliche Farbenrose. Große, spitze Knospen, die sich zu großen, genügend gefüllten, schwach duftenden Blumen öffnen. Sie stehen auf langen Stielen. Die Farbe ist feuriges <b>Dunkelrot</b> mit <b>gelber</b> Rückseite der Blumenblätter. Die Pflanze ist starkwüchsig und gesund und als solche eine Besonderheit unter den Farbenrosen.
495	3	<b>Eugenio Fojo</b> (P. Dot 1953). T. H. Farbenschönheit! Blume ziemlich groß, becherförmig, gut gefüllt, hervorragend duftend, <b>braunrot</b> mit goldorange durchleuchtet. Eine willig blühende Sorte, die wegen ihrer Farbenschönheit Beachtung verdient.	503	1 <b>Fragrance</b> (Chaplin 1924). Rem. Blumen sehr groß, vollgefüllt, ungewöhnlich stark und schön duftend, haltbar, langsam aufblühend. Unveränderliches, reines <b>Dunkelrot</b> . Pflanze stark wachsend, langtriebzig, mit glänzender, gesunder Belaubung.
496 <b>H</b>	5	<b>Eve</b> (J. Gaujard 1956). T. H. Die edelste aller Rosen an Blumenform, die je gezüchtet wurde! Große Blumen von herrlicher Haltbarkeit, fast nur einzeln, auf Stielen aufrecht, von guter Füllung. Die Knospen öffnen sich langsam. Durch ein welliges Zurücklegen der einzelnen Blumenblätter steigert sich ihre Formschönheit. Das Farbenspiel dieser Rose ist von bestechendem Liebreiz. Es ist ein <b>Cremegeib</b> , auf allen Blumenblättern rosa und <b>lichtrot beschattet</b> oder überhaucht. Die Farbe ändert und wandert mit dem Öffnen der Knospe und ist täglich sich verändernd, aber immer wieder überraschend. Dieses ist die schönste und edelste Rose, die der Züchter je gebracht hat. Kräftig, aufrecht wachsend, blühwillig. Internationaler <b>Warenzeichenschutz</b> . Siehe Farbtafel VI.	504 <b>H</b>	1 <b>Frau Karl Druschki</b> (Lambert 1901). Rem. Weltbekannte Rose. Blume sehr groß, von guter Form, sich langsam öffnend, voll erblüht noch sehr schön, <b>blendend-reinweiß</b> ohne Nebenfarbe, nur die Knospen außen rosa überhaucht. Pflanze sehr starkwüchsig, aufrecht, langstielig, willig blühend. Eine sehr wertvolle, schöne Rose.
497 <b>H</b>	2	<b>Fandango</b> (Swim-Armstrong 1951). T. H. Blumen groß, in ungewöhnlicher Zahl erscheinend durch den ganzen Sommer, vorzüglich gefüllt, duftend. <b>Puterrot</b> auf gelbem Grund, in kirschrosig mit kupfrigem Schein übergehend. Einzigartige Farbe und unermüdlich wachsende, ungewöhnlich gesunde Sorte. Schöne Neuheit, die wegen ihrer Blühwilligkeit und auch ihrer Gesundheit, aber auch wegen ihrer einmaligen, schönen Farbe weiteste Verbreitung verdient.	505 <b>H</b>	2 <b>Fred Howard</b> (Howard & Smith 1952). T. H. Edelste Blumen von vollkommener schöner und einmaliger Größe, von leichtem Wohlgeruch und seltener Farbe. Die Farbe ist <b>leuchtendgelb</b> , oft <b>orangegoldgelb</b> und zuweilen in weißlichrosa übergehend. Ungewöhnlich blühwillig während der ganzen Vegetationszeit bis spät in den Herbst. Gesundlaubig. Schöne Rose, die jedem Liebhaber wegen ihres unermüdlichen Wachsens und Blühens begehrenswert bleibt.
498 <b>H</b>	4	<b>Favorita</b> (Boerner-Jackson & Perkins 1954). T. H. Große, becherförmige Knospen öffnen sich zu Blumen von ungewöhnlichem Umfang und hervorragender Füllung, deren Farbe an der Außenseite der Blumenblätter ein unvorstellbar schönes <b>Gelblichorangerosa</b> ist und auf der Innenseite der Blumenblätter goldigorange erscheint. Ein hervorragender Duft, kräftige, grüne Belaubung und starker Wuchs sind weitere Vorzüge dieser herrlichen Rose, die eine große Liebhabergemeinde für sich gewinnen wird. <b>Warenzeichenschutz.</b>	506 <b>H</b>	1 <b>Freiburg II</b> (Dr. Krüger 1917). T. H. Blume groß, oft sehr groß, mäßig duftend, schöne, angenehme Farbe. Innenseite der Petalen weißlichrosa, Außenseite <b>pfiirschrosa</b> . Pflanze sehr wüchsig, aufrecht, viele langgestielte Blumen bringend, den ganzen Sommer bis zum Herbst unermüdlich reichblühend. Eine der gesündesten und lebensfähigsten Sorten.
499 <b>H</b>	4	<b>Figaro</b> (L. Lens 1956). T. H. Auf langen Stielen trägt diese üppig wachsende Rose große Blumen, die schon in der Knospe eine edle Form haben und diese bis zum vollen Er-	507 <b>H</b>	3a <b>Friedrich Schwarz</b> (W. Kordes' Söhne 1952). T. H. Weltrose. Diese ist eine unserer wertvollsten Rosenzüchtungen, die wie wenige einen Siegeszug durch die Gärten und gärtnerischen Kulturen der Welt antreten wird. Die ungewöhnlich großen, rundlich spitzen Knospen öffnen sich zu unwahrscheinlich großen, vollgefüllten, <b>feurigblutroten</b> Blumen. Niemals verbrennt oder verblaut diese einzigartige, wirkungsvolle Farbe. Hervorragend ist auch der herrliche Duft. Die Blumen stehen auf ungewöhnlich langen Stielen, ja, wir kennen keine Teehybride, die so langgestielte Blumen bringt wie diese herrliche Züchtung Friedrich Schwarz. Sie hat den wertvollsten Schnittrosenwuchs, den man sich überhaupt denken kann. Schnell und willig treibt die Pflanze nach, so daß sie ihre Blütenflore in verhältnismäßig schneller Folge entwickelt. Jeder Erwerbsgärtner, jeder Blumenliebhaber wird seine wahre Freude an dieser Rose haben. <b>Warenzeichenschutz</b> eingetragen.



Preisgruppe	Preisgruppe				
508 H	6	<b>Gail Borden</b> (W. Kordes' Söhne 1957). T. H. Gemeinsam mit unserem amerikanischen Freunde Jackson & Perkins geben wir diese wertvolle Neuzüchtung in den Handel. Sie hat sich schon seit vielen Jahren durch ungewöhnliche Lebenskraft, robuste Gesundheit ausgezeichnet, und anlässlich des 100jährigen Geschäftsjubiläums der berühmten amerikanischen Firma für <u>Milchprodukte</u> gleichen Namens wurde diese Sorte unter unzähligen vielen Sorten ausgesucht, um den Namen des Gründers der Firma zu tragen. Die Blumen dieser schönen Rose sind von hervorragender Größe, von rundlich spitzer, guter Form, ausgezeichnet gefüllt, duftend. Die Farbe ist <b>orange-gelb</b> oder gelblichorange mit rosigem Hauch. Auf langen, starken Stielen, die diese Sorte zu einer weiteren Schnittsorte machen, stehen die Blüten straff und üppig, als wenn sie den Beschauer einladen möchten, sich die herrlichsten Sträuße zu schneiden. Die Belaubung ist vollkommen krankheitsfrei, glänzend und frischgrün. Uppig, unermüdetlich wachsend und Blumen tragend bis in den späten Herbst. Eine Zierrose für den Garten und eine ideale Schnitt- und Treibrose für die Vase und für den Erwerbsgärtner. <b>Warenzeichenschutz</b> . Siehe Farbtafel V.	515	2	<b>Gloria di Roma</b> (Aicardi 1939). T. H. Riesige, vollgefüllte, nur langsam sich öffnende Blumen, die in jedem Stadium hervorragend schön sind. Die Farbe ist ein reines, helles <b>Rot</b> , das unveränderlich bleibt. Die Pflanze wächst sehr stark, aufrecht. Wundervoller Duft.
509	4	<b>Gay Lady</b> (H. C. Swim 1952). T. H. Mittlere, ovale Knospen mit hoher Spitze, die sich zu vollgefüllten, brillant-scharlachroten Blumen öffnen. Lange Stiele, lederartig-bronzegrüne Belaubung. Uppiger Wuchs und aufrechter Habitus.	516 H	2	<b>Golden Dawn</b> (Grant 1929). T. H. Blumen sehr groß, vollgefüllt, doch bei jedem Wetter aufblühend, gut geformt, <b>reinsonnenblumengelb</b> . Herrlich duftend wie Maréchal Niel. Pflanze buschig wachsend, gut und dauernd blühend, schöne Gartenrose, die wir jedem Liebhaber sehr empfehlen.
510 H	3	<b>Geheimrat Duisberg</b> (W. Kordes' Söhne 1933). T. H. Weltbekannte Rose. Knospe groß, vollkommen geformt, von ungewöhnlicher Haltbarkeit, selbst bei großer Wärme langsam sich zu schöner Blume öffnend. Die Farbe ist ein reines, leuchtendes, nicht verblassendes <b>Gelb</b> . Die Blumen halten auch abgeschnitten sehr lange. Die Pflanze hat glänzendes Laub. Der Wuchs ist kräftig und aufrecht und die Blühwilligkeit ausgezeichnet. Sie ist die am meisten gepflanzte gelbe Treibsorte und wird heute noch von keiner erreicht.	517 H	7	<b>Goldene Sonne</b> (W. Kordes' Söhne 1957). T. H. Lange haben wir überlegt, welchen Namen wir dieser Rose und Neuheit geben sollten, weil der tiefe, dauerhafte Eindruck, den man von dieser Züchtung hat, so nachhaltig ist, daß auch der Name schon einen Hinweis ihres überragenden Wertes geben sollte. Goldene Sonne, ja, das ist der Name, der <u>einzig mögliche Name</u> ! Riesengroß sind die Blumen, man meint, daß es in dieser Farbe kaum etwas Vollkommeneres geben kann. Die Füllung ist so vollkommen gelungen, daß die Blume von Beginn des langsamen Öffnens der edlen, kräftigen Knospe an, sich entfaltet zur vollkommensten offenen Blüte; dabei in Schönheit sich dauernd steigend. Die Farbe ist ein reines, saftiges <b>Sonnengelb</b> , das bis zum Verblühen unverändert bleibt. Die Pflanze wächst kräftig, aufrecht, bringt zahlreiche Blumen und treibt willig immer neue Blüten bis zum Frost. Die Belaubung ist glänzend, krankheitsfrei. Eine wirklich schöne Rose. <b>Warenzeichenschutz</b> . Siehe Farbbild auf der Außenseite des Umschlages.
511 H	1	<b>General MacArthur</b> (E. G. Hill & Co. 1905). T. H. Blume voll erblüht sehr groß, vollkommen gefüllt, <b>blutrot</b> , unveränderlich lange haltbar, mit hervorragendem, edlem Duft. Pflanze buschig, aufrecht wachsend. Eine Beetrose, die unermüdetlich durch den ganzen Sommer blüht.	518 H	4	<b>Golden Masterpiece</b> (Boerner-Jackson & Perkins 1954). T. H. Beste gelbe Garten- und Schnittrose der Welt! Die Farbe der enorm großen, hervorragend gefüllten und ungewöhnlich lange haltbaren Blumen ist ein reines, unveränderliches <b>Goldgelb</b> mit schwachem, ockergelbem Schein. Die Farbe hält sich von der Knospe bis zum Abfallen der Blumenblätter unverändert. Eine der ungewöhnlichsten Vorzüge und auffallenden Schönheiten dieser Rosenzüchtung ist die langgestreckte Knospe, die wir bei der Größe und dieser Rosenform bisher noch nicht in solcher Vollkommenheit besitzen. Der Wuchs ist ungewöhnlich stark, buschig. Die Pflanze verzweigt sich willig, ist vollkommen gesund und wächst unermüdetlich bis zum Herbst. Die Blumen stehen auf kräftigen, langen Stielen und haben einen vorzüglichen Teerosenduft. Sie ist eine hervorragende Beetrose, die, im Beet gepflanzt, hervorragend wirkt, wie sie auch als Einzelblume von ungewöhnlicher Wirkung ist. Aber auch als Schnittrose sowohl für den Liebhaber als auch für den Erwerbsgärtner ist sie die wertvollste Sorte ihrer Farbe. Die Sorte steht unter <b>gesetzlichem Schutz</b> . Deutsches Patent beantragt. Siehe Farbtafel XI.
512	2	<b>Genève</b> (Meilland 1944). T. H. Knospe von wundervoller, langgestreckter Form, zu großer, wirkungsvoller, hervorragend gefüllter Blume sich öffnend, leicht duftend. Die Farbe ist eine einzigartige Mischung von Lachskarmin und <b>Kapuzinerbraunrot</b> . Pflanze stark und aufrecht wachsend. Wertvolle Rose.	519 H	2	<b>Golden Melody</b> (syn. Irene Cherruca [la Florida 1934]). T. H. Blumen sehr groß, fast von einmaliger, ungewöhnlicher Größe, die nur von wenigen Rosen erreicht wird. Voll gefüllt, ungewöhnlich stark duftend. <b>Zartgelb</b> , oftmals rosa überhaucht. Pflanze buschig mit gesundem Laub. Dankbar blühend.
513	1	<b>Gloire de Chédane-Guinoisseau</b> (Chédane-Pajotin 1907). Rem. Blume mittelgroß bis groß, gefüllt, von schöner Wirkung. <b>Reindunkelrot</b> . Pflanze sehr stark wachsend, langtriebzig. Im ersten Flor überreich blühend, später etwas remontierend. Als Strauchtufts, Einzelpflanzungen oder für langstieligen Schnitt empfehlenswert.	520 H	3	<b>Gretel Greul</b> (Otto Greul 1939). T. H. Schönste und wertvollste aller Ophelia-Sorten. Weltbekannte Rose, die in ihrer Farbe wohl am meisten angepflanzt wird. Blume von ausgezeichneter Form, langsam, doch gut öffnend bei jedem Wetter. Farbe unveränderlich <b>Orangerosa</b> , <b>hellrot</b> überhaucht. Pflanze starkwüchsig, buschig, vieltriebzig, aufrecht, unermüdetlich blühend bis zum
514 H	1	<b>Gloria Dei</b> (Meilland 1945). T. H. Weltrose! Diese wundervolle Sorte hat einen Siegeszug durch die Rosenwelt angetreten wie nur wenige ihresgleichen. Sie ist von einer Einmaligkeit in ihrer Farbe, daß sie hier vollkommen unerreicht dasteht. Die Knospen sind rundlich-spitz gebaut, genügend gut gefüllt. Sie öffnen sich, immer größer und größer werdend, zu einer phantastischen, riesengroßen, lange haltenden Blume. Man meint, eine Paeonie vor sich zu haben, so gewaltig ist ihr Umfang. Die Farbe ist zuerst ein saftiges, reines <b>Goldgelb</b> , am Rande der Blumenblätter <b>Braunrot</b> . Im Verblühen heller werdend zu hellem Gelb, rötlich überhaucht. Die Pflanze hat einen ganz hervorragenden, extra starken Wuchs, ist robust und gesund, willig blühend. Als Garten- und Schnittrose in ihrer Farbe unvergleichlich. Das Laub ist groß, glänzend dunkel-			



Preis- gruppe		Preis- gruppe	
	Frost. Als Beetrose von schönster Wirkung, als Schnittrose hervorragend und als rosablühende Treibrose bei weitem die Beste von allen. Niemand wird es bedauern, diese schöne Rose angepflanzt zu haben. Sie wird noch lange ihren hervorragenden Platz erhalten.		Schnittrosenwuchs, unter Glas hervorragend. Nach Aussagen des Namengebers, der wohl eine der besten Rosentreiberien in Deutschland hat, ist diese Sorte als Treibrose die beste und begehrteste in ihrer Farbe. <b>Warenzeichenschutz.</b> Siehe Farbtafel XIV.
521	1 <b>Gruß an Teplitz</b> (Geschwind 1889). Bengal. Blumen auf langen Trieben, in Büscheln, mittelgroß, vollerblüht am schönsten, <b>feurigscharlach-</b> bis zinnoberrot, weithin leuchtende Farbe. Pflanze stark wachsend, rötlich belaubt, reichblühend.	531	3 <b>Huntsman</b> (Robinson 1952). T. H. Blume groß, gefüllt, langsam zu enormem Umfang sich öffnend. Der Duft dieser Rose ist ganz besonders hervorragend, aber unübertroffen durch ihre einmalige Wirkung und die selten vollkommen gelungene Farbenzusammenstellung. Von leuchtendem <b>Goldgelb</b> auf der Rückseite der Blumenblätter und einem <b>Kapuzinerbraunrot</b> auf der Innenseite derselben. Pflanze von gedrungenem Beetrosenwuchs, willig wachsend und treibend durch den ganzen Sommer. Einmalige Farbenschönheit.
522	6 <b>Halo</b> (L. Lens) 1957). T. H. Blumen blendend <b>reinweiß</b> , im Grunde grünlichweiß. Die Knospe ist von edelster, spitzer Form, sehr lange haltend und öffnet sich langsam zur schönen Blüte. Diese stehen auf kräftigen, aufrechten Stielen und erscheinen in hervorragender Fülle an gesunden Pflanzen den ganzen Sommer. Eine edle, weiße Freilandrose, aber ohne Zweifel die edelste aller weißen Treibrosen und als solche wohl von allergrößtem Wert. <b>Warenzeichenschutz.</b> Kein Versand ins Ausland!	532	3 <b>Ida McCracken</b> (Norman 1953). T. H. Blumen von hervorragender Größe, herrlich gefüllt und ausgezeichnet geformt, von angenehmem Wohlgeruch. Die Farbe ist eine Mischung von <b>Lachsrot</b> und <b>Korallenrosa</b> . Willig blühend durch den ganzen Sommer. Eine sehr schöne Rose.
523	4 <b>Handsom Red</b> (The Brownells 1954). T. H. Langgestreckte, ovale Knospen, vollgefüllt, leicht duftend, <b>lichtrot</b> , von einer ungewöhnlichen Reinheit. Pflanze buschig, unermüdlich blühend.	533	4 <b>Jan H. Meyer</b> (M. Leenders & Co. 1954). T. H. Große, gut gebaute und haltbare Blumen von brennendem, leuchtendem <b>Zinnoberrot</b> . Eine aufsehenerregende Farbe. Pflanze wüchsig und dauernd blühend. Große Gesundheit und enorme <b>Blühwilligkeit</b> .
524	3a <b>Hedda Hopper</b> (Howard & Smith 1952). T. H. Blumen groß bis sehr groß, gefüllt, von gutem Bau und ausgezeichnete Haltung und Haltbarkeit, herrlich duftend. Die Farbe der Blüten ist ein reines <b>Rosa</b> auf perlmuttelfarbenem Grunde. Sehr wüchsige, willig blühende Pflanze.	534	2 <b>Josephine Bruce</b> (Bees. Ltd. 1950). T. H. Blume sich langsam entwickelnd, von hervorragender Größe und einzigartiger Haltbarkeit, gefüllt, karmesinrot bis sammetartig <b>schwarzrot</b> . In der Farbe unsere bekannte <b>Crimson Glory</b> weit übertreffend, doch ist die Blume leider nur mäßig duftend. Pflanze buschig, ungewöhnlich reichblühend, wohl die schönste aller dunkelroten Beetrosen, die weiteste Verbreitung verdient.
525	2 <b>Heinrich Wendland</b> (W. Kordes' Söhne 1930). Pernet. Eine unserer schönsten Farbenrosen, die den Namen eines unvergeßlichen Freundes trägt. Die Blumen sind sehr groß, voll gefüllt, langsam und sicher aufblühend, von unvergleichlich schönem, starkem Duft. Sie stehen steil aufrecht, auf kräftigen, langen Stielen und sind vollkommen erblüht noch von wunderbarer Farbenwirkung. Die Farbe ist an den Außenseiten der Petalen <b>leuchtendgoldgelb</b> , an den Innenseiten <b>kapuzinerbraunrot</b> . Ein herrlicher Farbenkontrast von unbeschreiblicher Wirkung. Die Pflanze wächst stark aufrecht und hat schöne, glänzende, gesunde Belaubung.	535	3 <b>Kaiserin Auguste Viktoria</b> (Lambert 1891). T. H. Weltbekannte Rose! Blume groß, von typisch edlem Bau, voll gefüllt, langsam aufblühend, <b>blendendweiß</b> auf gelblichgrünem Grunde. Pflanze gedrungen, doch wüchsig, aufrecht, gut und gesund belaubt. Blume hat auch guten Duft. Bei guter Pflege eine der edelsten aller Rosen.
526	2 <b>Helvetia</b> (Mallérin 1942). T. H. Enorm große, ungemain haltbare, langsam sich öffnende Blumen. Die Farbe ist unveränderlich <b>reinsonnengelb</b> und hält sich bis zum Abfallen der Blumenblätter. Der Wuchs ist kräftig, buschig und die Pflanze ungemain willig blühend den ganzen Sommer. Vorzüglich duftend. Eine wirklich schöne Rose.	536	3a <b>Karl Herbst</b> (W. Kordes' Söhne 1950). T. H. Blume von enormer, kaum vorstellbarer Größe, sehr stark gefüllt, bei gutem Wetter sicher aufblühend. Die offene Blume ist von enormem Umfang, und die Entwicklung von der Knospe bis zur offenen Blume geht so langsam vor sich und zeigt so viel herrliche Bilder, daß man stets von neuem begeistert ist. Die Farbe ist <b>dunkelkarmesinrot, scharlachrot</b> durchleuchtet. Bei großer Sonnenwärme tritt das Dunkelrot mehr zurück und das feurige Scharlachrot kommt immer mehr in den Vordergrund. Gegenden, die viel Sonne haben, haben keine rote Rose, die so herrlich wirkt wie Karl Herbst. Die Pflanze ist üppig belaubt, kräftig, ja kraftstrotzend, dauerblühend und von gesunder Lebenskraft. Als Schnitt- und auch als Treibrose hat sie sich Freunde erworben. Wer in sonnigen Gegenden wohnt oder eine Rose haben will, die auch in der höchsten Sommerzeit von einzigartiger Schönheit ist, der sollte dieser Rose einen hervorragenden Platz in seinem Garten gönnen. Für Großanlagen und Parks wegen ihrer gesunden Robustheit und ihrer Härte unübertroffen. <b>Warenzeichenschutz</b> unter Nr. 626 447.
527	4 <b>Henry Ford</b> (Howard & Smith 1954). T. H. Knospe und Blume von hochedler Form und prächtiger Haltung, gefüllt, <b>pflirsichblütenrosa</b> , hervorragend duftend. Pflanze gedrungen, kräftig, aufrecht wachsend. Eine wirklich schöne Sorte für diesen berühmten Namen. Empfehlenswert!		
528	2 <b>Hermosa</b> (Marcheseau 1840). Bengal. Blume mittelgroß, vollgefüllt, <b>reinrosa</b> . Pflanze buschig, gedrungen wachsend. Den ganzen Sommer mit Blumen übersät. Alte Topf- und Beetrose unserer Großeltern.		
529	1 <b>Hugh Dickson</b> (H. Dickson 1905). Rem. Blume groß, gefüllt und gut geformt, stark duftend, auf sehr langen Stielen stehend, <b>feurigrot</b> , leuchtende Farbe. Pflanze starkwüchsig, langtriebzig, gesund im Laub. Für Einzelpflanzung, in Tufts, aber auch für langstieligen Schnitt geeignet. Wird 2 m hoch.		
530	4 <b>Hugo Schlösser</b> (W. Kordes' Söhne 1955). T. H. Blume von guter Größe, von vorzüglicher Füllung und gutem Duft, auf kräftigen, langen Stielen meist einzeln stehend, rein <b>centifolienrosa</b> . Hervorzuheben ist die erstaunliche Haltbarkeit der Blumen und daß die abgeschnittene Blume in der Vase intensiver in der Farbe und laufend schöner wird. Pflanze aufrecht, von ausgezeichnetem	537	2 <b>Katherine Pechtold</b> (Verschuren-Pechtold 1934). T. H. Blumen groß, genügend gefüllt, haltbar, langsam, doch gut sich öffnend, stark duftend. Die Farbe ist <b>reinkupfrig-orange</b> mit rosa schattiert. Der Wuchs ist stark aufrecht, die Belaubung gesund. Die Pflanze blüht unermüdlich bis zum Frost, gute Treibsorte und Gartenrose.



Preisgruppe		Preisgruppe	
538	2 King Boreas (Brownell 1941). T. H. Blume mittelgroß bis groß, vollkommen gefüllt, langsam öffnend, lange haltend, voll erblüht noch von großer Schönheit. Teerosenduft. Die Farbe ist <b>reingelb</b> auf opalrosa Grund. Die Knospe rot berandet. Die Pflanze wüchsig, vollkommen krankheitsfrei, ungewöhnlich reichblühend. Schönste gelbe Beetrose.		
539 H	4 Kleopatra (W. Kordes' Söhne 1955). T. H. Die schönste Farbenrose der Welt! Keine Phantasie kann sich die Farbenpracht ausmalen, die ein Beet oder eine Blume von dieser wundervollen Rose vermittelt. Die Blumen sind mittelgroß, von rundspitzer Form und edelstem Bau. Hervorragend sind die Füllung und das Öffnen dieser Rose, ganz gleich, ob bei großer Wärme oder bei ungünstigem Wetter: es geht immer gleich sicher und langsam vonstatten. Das <b>Kapuzinerbraunrot</b> der inneren Blumenblattseite ist von solch raffinierter, durchdringender Klarheit, wie man es bisher niemals gesehen hat. Dazu kommt das satte <b>Goldgelb</b> der Außenseite der Blumenblätter, die einen so wundervollen Kontrast hervorzubringen. Die Leuchtkraft, die aus den Blumen innen hervorkommt, läßt diese beiden Farben zu einer einzigartigen Farbensymphonie erklingen. Erhöht wird der Eindruck noch von den glänzenden, ja, spiegelblanken Blättern, über denen die Blüten als wundervollste Gebilde schweben. Hervorragend duftend. Keiner sollte sich diese märchenhafte Schönheit entgehen lassen und sie in seinem Garten zu eigener Freude und Erbauung hegen und pflegen. <b>Warenzeichenschutz. Deutsches Patent unter Nr. 961 930.</b> Siehe Farbtafel XVI.	543 H	3a Kordes Sondermeldung (W. Kordes' Söhne 1950). Floribunda. Hauptbeschreibung siehe unter Polyantharosen Nr. 369. Nur weil diese empfehlenswert schöne, einmalig aparte rote Rose auch hervorragend als Schnitt- und Treibrose und auch eine edle, vorzügliche Beetsorte ist, wollen wir auch an dieser Stelle nochmals auf sie verweisen.
		544 H	2 La France (Guillot 1867). T. H. Alte, weltbekannte Rose, Blumen groß, gefüllt, stark duftend, <b>silbrigrosa</b> . Pflanze buschig und reichblühend. War einst die Lieblingsrose aller und hat auch heute noch viele Freunde.
		545 H	3a La Jolla (Swim-Armstrong 1954). T. H. Blumen von phantastischem Umfang, phantastischer Form und vollkommener Fülle. Die Farbe dieser Blumen ist eine Schattierung und ein Gemisch von <b>Rosa, Gelb</b> und <b>Rosenrot</b> in einer solchen Vollkommenheit und solcher Harmonie, daß die Wirkung unvermeidlich ist. Hervorragender Duft, starker, aufrechter Wuchs, krankheitsfreie Belaubung und eine Blühwilligkeit, die einmalig ist, sind ergänzende Vorzüge dieser wunderbaren Rose. <b>Warenzeichenschutz</b> in allen europäischen Ländern.
540	1 Königin Luise (Weigand 1927). T. H. Blumen enorm groß, vollgefüllt, langsam sich öffnend, lange haltbar, herrlich duftend, auf kräftigen Stielen aufrechtstehend, von guter Form. Die Farbe ist <b>reinweiß</b> ohne irgendwelche Nebenfärbungen. Die gesunde, kräftige Pflanze ist dankbar blühend.	546	5 Lemon Chiffon (A.R.P. Roses inc. 1955). T. H. Lange, wuchtige Knospen auf steifen Stielen, einzelnstehend, von auffallend langer, haltbarer, <b>silbergelber</b> Farbe. Stark duftende Blumen, ein auffallend gesunder Wachser. Durch die ganze Sommerzeit im reichen Blütenflor. In den USA hoch prämiert.
541 H	4 Konrad Adenauer-Rose (M. Tantau 1954). T. H. Blume sehr groß, vollkommen gefüllt, von guter Form, langsam, aber sicher bei jedem Wetter aufblühend, aufrechtstehend auf kräftigem Stiel. Die Farbe dieser wirklich schönen Rose ist <b>dunkelblutrot</b> mit sammetartig schwärzlichem Schein. Hervorragender Duft! Eine wirklich schöne und empfehlenswerte Rose für jeden Liebhaber. Jeder, der seine Freude an großen, vollen Blumen hat, wird hier sein Ideal verkörpert finden. Neben unserer Züchtung Baden-Baden gibt es keine Rose, die einen so hervorragenden Duft aufweist. Dazu ist die Konrad Adenauer-Rose eine Beetrose von unermüdlichem Blütenreichtum, von guter Gesundheit. <b>Warenzeichenschutz.</b> Siehe Farbtafel VI.	547 H	2 Liebesglut (W. Kordes' Söhne 1942). T. H. Edle schöne Rose, Blume groß, von hervorragendem Bau, langsam, doch sicher sich öffnend. Die Farbe ist ein glühend <b>schwärzlich schattiertes Blutrot</b> , nicht verblauend oder verbrennend. Voll erblüht ist die Blume noch von großer Schönheit, dabei hat sie den intensivsten und schönsten Duft aller Rosen nach Baden-Baden und Konrad Adenauer-Rose. Die Pflanze wächst buschig, aufrecht und ist willig blühend, mit gesundem Laub. Diese herrlich duftende Rose wird sich noch viele Freunde erwerben und sich in manchem Garten zu voller Schönheit entfalten. Sehr empfehlenswert.
542 H	7 Kordes' Perfecta (W. Kordes' Söhne 1957). T. H. Dieses ist die schönste und edelste Rose, die je gezüchtet wurde! Was man, nachdem man Gloria Dei und all ihre Schönheit und üppige Entfaltung kennt, nicht für möglich gehalten hat, daß es noch etwas Eindrucksvolleres und Vollkommeneres geben kann, hier ist es: die neue Rose Perfecta. Blumen von ungewöhnlicher Größe, selten in solchen Ausmaßen erreicht, von edelstem Bau. Die hervorragende Mitte wird umgeben von sich sanft rückwärts rollenden Blumenblättern, die den Eindruck der edlen Form und der Schönheit noch mehr steigern. Die berühmtesten Rosenkennner und Rosenzüchter waren sprachlos und tief beeindruckt von diesem Erfolg der Rosenzüchtung, wenn sie diese herrliche Züchtung sahen. Ein hervorragender Duft vervollkommnet noch die Vorzüge. Und nun die Farbe: Auf <b>goldigem Grund</b> erscheint die Blüte <b>lachsrosa</b> überhaucht, so daß diese beiden Farben sich im Wettstreit miteinander ob ihrer höchsten Wirkungskraft befinden. Die rötlichen und goldenen Reflexe, die über die ganze Blume erscheinen, erhöhen den Liebreiz dieser einzigartigen Farbensymphonie. Die Pflanze	548 H	4 Lilac Times (Mc Gredy & Son 1956). T. H. Neue aparte Farbe! Blumen entwickeln sich zu guter Größe und in lieblicher Form auf langgestreckten Knospen. Die Farbe ist <b>lilarosa</b> oder <b>rosiglila</b> ; jedenfalls ist dieser bläuliche Schein der eigenartige Farbton, der so ungewöhnlich stark auffällt. Die Pflanze selbst hat einen starken, üppigen und gesunden Wuchs und blüht un- aufhörlich durch den ganzen Sommer bis spät in den Herbst hinein und bringt dem Liebhaber von aparten, neufarbigigen Rosen viele auffallende Überraschungen.
		549 H	4 Lodestar (Boerner-Jackson & Perkins 1954). T. H. Enorm große, eiförmige Knospen, die sich zu ungewöhnlich großen Blüten öffnen, vollkommen gefüllt, herrlich duftend und von reiner <b>orange-rosa</b> Farbe auf <b>cremefarbenem</b> Grund sind. Die herrlich großen Blüten bringen diese Farbe zur auffallenden Wirkung. Gesunde, lederartige Belaubung und starker, aufrechter Wuchs.
		550	3a Loli Creus (P. Dot 1954). T. H. Blume von hochedler Form, spitz, mit vorzüglich wirkenden zurückgelegten Petalen, elegant! Farbe <b>karminrot</b> . Die offene Blume hat einen enormen Umfang, der selten von einer anderen erreicht wird. Die Pflanze ist buschig, von robuster Gesundheit und riesig großen Blättern. Duftend. Ausgezeichnet, starker Schnittrosenwuchs.



Preis- gruppe		Preis- gruppe	
551	5 <b>London Town</b> (Letts & Sons 1955). T. H. <b>Lachsfarbige</b> Blumen auf gelbem Grunde, gute Rosenform, ausgezeichneter Duft. Ein gesunder Wachser und dauernder Blüher. Aparte Beetrose.	560 <b>H</b>	4 <b>Mme. L. Laperrière</b> (Laperrière 1955.) T. H. Blumen vollkommen gefüllt, hervorragend geformt, sammetartig <b>schwärzlichdunkelrot</b> , von hervorragendem Duft, lange haltbar. Die Farbe nicht verbrennend oder verblauend. Der Züchter bezeichnet diese Sorte als eine Verbesserung unserer berühmten Crimson Glory. Die Pflanze ist buschig, unermülich treibend und blühend durch den ganzen Sommer bis in den Herbst, gesund und hart. Eine sehr beachtenswerte, neue Rosensorte. <b>Warenzeichenschutz.</b>
552	7 <b>Love Song</b> (Conard Pyle Comp. 1956). T. H. Einzigartige Farbenrose! Von den zweifarbigen Rosen, die auf der Innenseite <b>kapuzinerbraunrot</b> bis orangerot sind und an der Außenseite über das ganze Blumenblatt von leuchtendem <b>Goldgelb</b> , ist dieses die edelste, schönste und eindrucksvollste Züchtung. Die Knospe ist groß und entwickelt sich zu einer märchenhaft schönen Blume von vollkommener Form und Füllung und einzigartiger Größe. Das Farbenspiel ist von der Knospe bis zur offenen Blüte unverändert stark und haltbar und von solchem Charme, daß man glaubt, daß diese Farbenzusammenstellung nun nie mehr übertroffen werden kann. Hervorragend ist der Duft. Der Wuchs ist gedungen, die Blühwilligkeit hervorragend, und die glänzende, gesunde Belaubung erhöhen den gesamten Eindruck. Eine so bezaubernde Rose wird sich unendlich viele Freunde erwerben. <b>Warenzeichenschutz.</b> Siehe Farbtafel V.	561 <b>H</b>	3a <b>Mad. Ofman</b> (Ofman 1954). T. H. Blume von edelstem Bau, genügend groß, hervorragend gefüllt, mäßig duftend. Langsam zu schöner, großer Blume sich öffnend, aber immer eine einzigartige Form bewahrend. Die Farbe ist <b>orangekapuzinerbraunrot</b> mit goldigem Schein, unverändert haltbar von der Knospe bis zum vollkommenen Erblühen von einzigartiger Wirkung. Der Wuchs ist steil aufrecht, üppig, langstielig. Die Pflanze hat einen ausgesprochenen Schnittrosenwuchs und wird besonders auch als Treibrose höchste Beachtung finden. Für den Blumenliebhaber ebenfalls eine wundervolle, haltbare Farbenrose. Nicht alle Pflanzen, die als Mad. Ofman angeboten werden, sind echt. Wir haben echte <b>Originalpflanzen</b> des Züchters in Vermehrung gehabt.
553	2 <b>Luis Brinas</b> (P. Dot 1934). Pernet. Blumen von prachtvoller, lebhaft <b>orangegelber</b> Farbe, voll erblüht noch sehr schön, von auffällender Größe und köstlichem Wohlgeruch. Die Pflanze hat kräftigen Wuchs, feste, gesunde Belaubung und anhaltenden Blütenreichtum durch den ganzen Sommer. Eine Rose von großer Lebenskraft.	562	3a <b>Madrigal</b> (Gaujard 1951). T. H. Eine ungewöhnlich langgestreckte Knospe öffnet sich zu enorm großer, genügend gefüllter, prächtig duftender Blume. Die Farbe ist <b>rosiglachs</b> mit <b>kupferfarben</b> , sehr anziehend und auffallend. Ein starker, aufrechter, gesunder Wuchs mit vorzüglicher Belaubung ergänzen den Wert der Schönheit dieser Rose. Empfehlenswert auch zum Blumenschnitt.
554 <b>H</b>	2 <b>Lydia</b> (Robinson 1949). T. H. Blume von guter Größe, von hervorragendem Bau, vollkommen gefüllt, von unveränderlichem, leuchtendem <b>Goldgelb</b> , das von der Knospe bis zum Abfallen der sich langsam entwickelnden Blume unverändert in voller Leuchtkraft erhalten bleibt. Pflanze buschig wachsend, von ungemein großer <b>Blühwilligkeit</b> . Duftend.	563 <b>H</b>	4 <b>Mahagona</b> (W. Kords' Söhne 1954). T. H. Einmalige Farbe! Eine <b>mahagonirote</b> Geheimrat Duisberg. Blume groß, gefüllt, aus herrlicher Knospe sich langsam zu guter Größe öffnend. Die Haltbarkeit der offenen Blume ist recht groß. Die Blume duftet und steht auf kräftigen Stielen aufrecht. Der Wuchs ist hervorragend und die Wuchskraft dieser Sorte bemerkenswert; unermülich bringt sie ihre schönen, langgestielten Blumen bis zum Herbst hervor und sichert sich damit vor allem auch durch ihre schöne Farbe einen hervorragenden Platz als Garten-, Schnitt- und auch als Treibrose. Deutsches Patent angemeldet. <b>Warenzeichenschutz.</b> Siehe Farbtafel XV.
555 <b>H</b>	1 <b>Mme. Armand Soucy</b> (F. Meilland 1945). T. H. Blume groß, voll erblüht von größter Schönheit, <b>geraniumlackrot</b> mit <b>goldgelb</b> schattiert und gestreift. Einzelne Blumenblätter rot und einzelne gelb, ein herrliches Farbenspiel. Pflanze wirklich breitbuschig wachsend, von ausgezeichnetem Beetrosenwuchs, hervorragend blühend durch den ganzen Sommer. Farbenschönheit.	564 <b>H</b>	4 <b>Manitou</b> (Armstrong Nurseries 1956). T. H. Riesige Blumen von guter Form, erstklassiger, vollkommener Füllung, die sich aus einer guten Knospe langsam zu enormem Umfang öffnen. Die Farbe ist ein brennendes, weithin scheinendes <b>Kapuzinerbraunrot</b> , an der Außenseite der Blumenblätter schwach goldgelb überhaucht. Eine Farbe von ungewöhnlicher Wirkung! Pflanze buschig, aufrecht wachsend, gesund im Laub und dauernd blühend. Welche ungemein große Freude wird jeder Rosenliebhaber an diesen prächtigen Blumen haben. <b>Warenzeichenschutz.</b> Siehe Farbbild auf der 2. Umschlagseite.
556	2 <b>Mme. Charles Meurice</b> (Meurice 1878). Rem. Blume ziemlich groß, gut gebaut, vorzüglich gefüllt, sammetartig, purpurschwarzlich schattiert oder überhaupt <b>schwärzlichrot</b> . Eine der schwärzesten aller Rosen. Wuchs buschig, reichblühend. Eine unserer alten, samtschwarzen Remontantrosen.	565 <b>H</b>	2 <b>Marcelle Gret</b> (Meilland 1947). Pernet. Die riesigen, leicht duftenden, <b>sattorangegelben</b> Blumen sind von mäßiger Füllung und halten ihre Farbe bis zum vollen Verblühen. Sie stehen auf außerordentlich langen, kräftigen Stielen. Der Wuchs ist sehr stark, steil aufrecht. Die Belaubung glänzend und gesund. Schöne Rose.
557 <b>H</b>	1 <b>Mme. G. Forest Colcombet</b> (Mallerin 1928). T. H. Viel gepflanzte rote Freilandschnittsorte. Blumen mittelgroß, gefüllt, auf sehr langen Stielen aufrecht stehend, rein unveränderlich <b>blutrot</b> . Pflanze von sehr starkem, aufrechem Schnittrosenwuchs mit hervorragender, vollkommen krankheitsfreier Belaubung.	566 <b>H</b>	4 <b>Mardi Gras</b> (Prof. Jordan-Jackson & Perkins 1952). T. H. Verbesserung an Poinsettia. Blumen groß bis sehr groß, vorzüglich gefüllt, herrlich duftend, sich langsam zu schöner Blume öffnend. Die Farbe ist ein dunkles <b>Sammetrot</b> , nicht verblauend oder verbrennend. Die Pflanze wächst stark, buschig, hat gute Belaubung, ist willig blühend durch den ganzen Sommer. Auch empfohlen als Treibrose. Die Sorte steht unter <b>Warenzeichenschutz.</b>
558 <b>H</b>	1 <b>Mme. Jules Bouché</b> (Croibier 1911). T. H. Knospe langgestreckt, im Erblühen länger und größer werdend, langsam aufblühend, <b>reinweiß</b> , zartrosa überhaucht. Voll erblüht reinweiß. Duftend. Die Blumen stehen auf sehr langen Stielen aufrecht. Die Belaubung ist gesund. Der ungewöhnlich starke Wuchs bringt viele, langstielige Blumen, so daß sie eine ideale Schnittrose ist, die überall bevorzugt wird. Vorzüglich für Brautsträuße.		
559 <b>H</b>	1 <b>Mme. Kriloff</b> (Meilland 1944). T. H. Große, gut gefüllte, schwach duftende, haltbare Blumen von auffällender, schöner <b>rötlich-orangegelber</b> Farbe, gesunder, kräftiger Wuchs, gute Blühwilligkeit sind die hervorragenden Eigenschaften dieser sehr schönen Rose. Sie wird eine der wertvollsten Schnittrosensorten in ihrer Farbe werden. Bedeutend besser als Pres. Herb. Hoover.		



	Preis- gruppe		Preis- gruppe	
567 <b>H</b>	4	<b>Margaret</b> (A. Dickson & Sons 1955). T. H. Knospen dick und sehr groß, von ungewöhnlich langer Haltbarkeit, die sich nur langsam zu vollkommener Blume öffnen, mit gutem Duft. Die Farbe dieser herrlichen Blume ist ein zartes <b>Silbrigrosa</b> , auf der Innenseite der Blumenblätter dunkelrosa. Pflanze stark und aufrecht wachsend, wie sie auch auf ihren Blütenstielen die Blumen aufrecht trägt.	577	2 <b>Merveille de Lyon</b> (Pernet père 1882). Rem. Blumen groß, vollerblüht besonders schön, vollkommen gefüllt, stark duftend, blendend <b>reinweiß</b> , außen rosig behaucht. Aufrecht wachsende Pflanzen mit gesundem Laub. Eine alte schöne Rose.
568	3a	<b>Margaret Amos</b> (Sam. McGredy 1951). T. H. Blumen groß, vorzüglich gefüllt, von gutem Duft. Die Farbe ist <b>erdbeerrot</b> und sehr wirkungsvoll. Gesunde Belaubung. Hervorragender Wuchs und unermüdlicher Blütenreichtum, daher vorzüglich zur Beetbepflanzung geeignet.	578 <b>H</b>	1 <b>Michèle Meilland</b> (Meilland 1945). T. H. Blume groß, gefüllt, ungewöhnlich haltbar, langsam zu voller Schönheit aufblühend, von zartester, <b>weißlichrosa</b> Farbe ohne irgendwelche Schattierungen. Die Blume ist von allerliebster Wirkung. Sie duftet angenehm. Die Pflanze wächst stark, buschig und hat einen ausgezeichneten Schnittrosenwuchs und gute, gesunde Belaubung. Wir glauben, daß diese wundervolle Rose, die trotz aller Kraft und Robustheit eine so schöne zarte Farbe hat, eine ausgezeichnete Schnitt- und Gartenrose wird. Sehr empfehlenswert.
569 <b>H</b>	5	<b>Maria Teresa Bordas</b> (Bordas, Spanien 1956). T. H. Welch riesige, edel geformte Blume! Sie erinnert an Gloria Dei. Die Form der Knospe ist gut, und sie öffnet sich zu einer vollgefüllten, riesig großen Blume, die im Grunde der Petalen und an deren Außenseite rein <b>sonnengelb</b> ist und in einen zarten, rosigweißen Schatten nach den breiten Rändern in Licht- und <b>Braunrot</b> übergeht. Eine ungewöhnlich eindrucksvolle, neue Farbe.	579 <b>H</b>	5 <b>Miguel Aldrufeu</b> (P. Dot 1954). T. H. Riesige, phantastisch duftende, dicht gefüllte Blumen von <b>lachsorange</b> Farbe, vollerblüht von hervorragender Wirkung. In der Knospe und als halboffene Blume besonders schön. Pflanze wüchsig und reichblühend. Die Blumen stehen auf ungewöhnlich langen, starken Stielen aufrecht, so daß sich diese Sorte auch für den Schnitt langstieliger Rosenblumen hervorragend eignet.
570 <b>H</b>	2	<b>Marjorie Le Grice</b> (Le Grice 1950). T. H. Blumen groß, vorzüglich geformt und gefüllt, duftend, ungewöhnlich lange haltbar, auch oft vollerbüht noch sehr schön. Die Farbe ist eine einzigartige Mischung von <b>orangebraun</b> und <b>goldgelb</b> , von so auffallender und ansprechender Wirkung, daß sich diese Rose auch wegen ihrer anderen Vorzüge sehr viele Freunde erwerben wird. Die Pflanze hat gesunde, glänzende Belaubung, wächst und blüht unermüdlich bis zum Frost. Wirklich schöne Rose.	580 <b>H</b>	1 <b>Mrs. John Laing</b> (Bennet 1887). Rem. Blume groß, von herrlicher Form, seidenartig <b>rosa</b> , duftend. Pflanze langtriebzig, stark und aufrecht wachsend. Eine einst allbekannte, auch heute noch schöne Rose für hohe Gruppen, als Einzelpflanzung oder in Tuffs. Hervorragend auch zum Blumenschnitt.
571	3	<b>Marquesa de Casa Valdés</b> (P. Dot 1955). T. H. Große, langgestreckte Knospen, stark gefüllt, die sich langsam öffnen, bis zum vollkommenen Verblühen unverändert die Farbe behaltend. Die Farbe selbst ist samtartig <b>blutrot</b> . Die Blumen stehen auf drahtigen, langen Stielen. Die Pflanze hat einen ausgezeichneten Schnittrosenwuchs und ist vollkommen krankheitsfrei.	581 <b>H</b>	2 <b>Mrs. Oliver Mee</b> (Mee 1948). T. H. Riesige, edle Blumen, hervorragend gefüllt, <b>braunrot mit Gold</b> . Aparte Farbe. Pflanze wüchsig, buschig, reichblühend. Vorzüglich duftend. Eine auffallende, lebensstarke, gesunde Rose von prächtiger Schönheit. Der anspruchsvolle Blumenliebhaber wird sich hell begeistern an dem wunderbaren Farbenspiel, aber auch seine Freude haben an der Gesundheit, der Uppigkeit, der verschwenderischen Pracht des Blütenflors.
572 <b>H</b>	1	<b>Marquesa de Urquijo</b> (Nadal-Meilland 1940). T. H. Blume von hervorragendem Bau mit sehr langen Blumenblättern, ungewöhnlich lange haltbar, offen noch sehr schön, <b>leuchtendgelb</b> , außen <b>korallenorangerot</b> überhaucht. Buschig wachsend, gesund blühend, vorzüglicher Duft. Edle Rose.	582 <b>H</b>	2 <b>Mrs. Pierre S. du Pont</b> (Mallerin 1929). T. H. Blumen mittelgroß bis groß, duftend, haltbar, langsam sich öffnend, voll erbüht noch von schöner Farbe und Form. <b>Reingoldgelb</b> ohne Nebenfalten. Die Pflanze wächst buschig, gleichmäßig und ist unermüdlich reichblühend bis spät in den Herbst. Sie hat vollkommen krankheitsfreies Laub; eine Sorte von so großem Blütenreichtum und so ausgezeichnetem Beetrosenwuchs, daß sie als die am meisten gepflanzte gelbe Beetrose bezeichnet werden kann. Hervorragend auch zur Freiland-Topfkultur.
573	2	<b>Mary Mulligan</b> (Mallerin 1944). T. H. Knospe lang gestreckt, langsam zu großer, vollgefüllter Blume sich öffnend, diese duftend, <b>kapuzinerbraunrot</b> bis korallenrot. Pflanze wüchsig und reichblühend. Farbenschönheit.	583 <b>H</b>	2 <b>Mrs. Sam. McGredy</b> (Sam. McGredy 1929). T. H. Blume von wunderbarem Bau, guter Füllung und Haltbarkeit und herrlicher Farbenzusammenstellung, <b>scharlach-kupfrig-orange</b> mit Rot schattiert, vorzüglich duftend, auf guten Stielen aufrecht stehend. Pflanze gut wachsend, mit sehr schöner, aparter, gesunder Belaubung, reichblühend. Herrlich für Gärten und vorzüglich als Freilandschnittsorte.
574 <b>H</b>	2	<b>Mary Wheatcroft</b> (Wheatcroft 1950). T. H. Art wie Mrs. Sam. McGredy, doch auch in der Farbe eine erhebliche Verbesserung, weil sie ein reines <b>Kupferrot</b> hat, das sie unveränderlich bis zum Verblühen hält. Pflanze mit schöner, gesunder, glänzender Belaubung, dauernd blühend bis zum Frost. Der Duft, die einzigartig schöne Farbe, der große Blütenreichtum machen sie zu einer wirklich schönen Garten- und Schnittrose.	584 <b>H</b>	2 <b>Mission Bells</b> (Morris 1949). T. H. Diese ist eine der ergiebigsten Teehybriden. Der Wuchs ist außerordentlich stark und aufrecht. Die Pflanze bringt viele, langgestielte Blumen und hat eine absolut einwandfreie, gesunde Belaubung. Ein ausgesprochener Schnittrosenwuchs. Die Blume ist groß, vollkommen gefüllt, haltbar, leicht duftend. Die Farbe ist ein herrliches <b>Lachsrosa</b> , außerordentlich ansprechend und unveränderlich. Diese Sorte verdient die weiteste Verbreitung und ist ein echter Schläger.
575	2	<b>Max Krause</b> (M. Krause 1930). T. H. Blumen riesig groß, leicht duftend, stark gefüllt, von guter Form, langsam zu gewaltigem Umfang sich öffnend. Eine der größten aller Rosen überhaupt. Die Farbe ist ein kraftvolles <b>Orangegelb</b> , in Goldgelb übergehend. Die Pflanze wächst stark und aufrecht. Wer große, volle Rosen liebt, wird an dieser Sorte stets seine helle Freude haben. Sehr empfehlenswert.	585	5 <b>Modern Times</b> (G. Verbeek - J. Spek 1953). T. H. Sport von Better Times, <b>blutrot</b> mit auffallenden breiten, weißen Längsstreifen, seltene Farbe. Wuchs mittelstark.
576	1	<b>McGredy's Sunset</b> (Sam. McGredy 1936). T. H. Blume mittelgroß, gut gefüllt und geformt, von schöner, <b>orangegoldgelber</b> Farbe. Pflanze buschig, ungewöhnlich reichblühend. Duftend. Gute Beetrose.		



	Preis- gruppe			Preis- gruppe	
586 <b>H</b>	4	<p><b>Mojave</b> (Swim-Armstrong 1954). T. H. Selten schöne Farbe! Blumen groß, gefüllt, aus einer edlen Knospe sich zu schöner Größe öffnend. Die Farbe ist ein bisher ungekanntes <b>Amberbraun</b> bis <b>Orangerot</b>; leichter Duft! Die Blumen stehen einzeln auf kräftigen, aufrechten Stielen. Die Pflanze ist üppig wachsend und treibend und Blumen bringend durch den ganzen Sommer. Eine wirkliche Sorte von Dauerwert. In Deutschland, Schweden und im übrigen Europa <b>gesetzlich geschützt</b>.</p>	592 <b>H</b>	1	<p><b>Oswald Sieper</b> (Max Krause 1932). T. H. Blume von edler Form, groß, gut gefüllt, auf guten Stielen stehend, <b>reinweiß</b>. Der Wuchs ist buschig und aufrecht. Belaubung grün und gesund. Eine vorzügliche Gartenrose. Vorzüglich duftend.</p>
587 <b>H</b>	6	<p><b>Montezuma</b> (Armstrong Nurseries 1956). T. H. Wohl der gewaltigste Erfolg in der Neuzüchtung edelster Rosen. Die Knospe, die Blume, die Farbe, der Wuchs und das Laub sind alles in allem von hoher Vollkommenheit. Vor allem die edel gebaute, sich langsam öffnende Knospe hat dieses eigenartige <b>Bronzerot</b>, das so durch seine Einheitlichkeit eine wundervolle Wirkung erreicht. Unterstützt wird diese <b>einzigartige</b> Farbe durch den Bau der halboffenen Blume. Als wenn diese Rose aus ihrer <b>einzigartigen</b> Farbe noch mehr machen wollte, hat sich ihre wundervolle Form derselben angepaßt. Die Blumen stehen auf langen Stielen, die wenig bestachelt sind. Die Belaubung ist kräftig, gesund und macht in Gemeinschaft mit all den anderen Vorzügen dieser Rose den Eindruck wirklicher Vollkommenheit. Der Gartenliebhaber wird restlos begeistert sein, der Gartenfachmann seine Freude haben, wenn er diese herrlichen Blumen in großen Massen schneiden darf. Als Treibrose wird sie, da dann ihre Farbe noch mehr ins Reinrote hinüberreicht, eine sichere Massensorte werden, die den Blumenliebhaber immer entzückt. Eine Garten- und Erwerbsrose von sicherer, großer Zukunft. Es ist unsere größte Freude, daß wir diese Sorte anbieten können. Im In- und Ausland mit höchsten Auszeichnungen bedacht, marschiert sie zur Zeit an der Spitze der Neueinführungen. <b>Warenzeichenschutz</b>. Siehe Farbbild 3. Umschlagseite.</p>	593 <b>H</b>	2	<p><b>Paul Neyron</b> (A. Levet 1869). Rem. Riesenblumige, leicht duftende, alte Remontantrose. Die großen, vollgefüllten Blumen haben einen enormen Umfang, sind von reiner, <b>karminrosa</b> Farbe. Pflanze sehr starkwüchsig. Große, gesunde, lederartige Belaubung und williges Blühen.</p>
588 <b>H</b>	2	<p><b>Moonbeam</b> (Robinson 1950). T. H. Blume ungewöhnlich groß, stark duftend, <b>dunkelgoldgelb</b>, haltbar. Pflanze von gutem Schnitt- und Beetrosenwuchs, gesund und willig blühend. Sehr schön. Die bei jedem Wetter reine, ansprechende, unveränderliche Farbe sichert dieser Sorte einen ersten Platz im Sortiment.</p>	594 <b>H</b>	6	<p><b>Peacefull</b> (E. Boerner-Jackson &amp; Perkins 1956). T. H. Blumen von gewaltigem Umfang, zeitweilig in Form und Größe der Blüten an Gloria Dei erinnernd. Die Knospe öffnet sich langsam, und im halberblühten Zustand ist die Blüte von ganz bezaubernder Schönheit, doch auch voll erblüht durch die unveränderliche Farbe immer noch schön. Die Farbe ist ein <b>Pfirsichrosa</b> bis <b>Lichtrot</b>, goldgelb durchscheinend, in einer Vollkommenheit und Reinheit, wie sie sonst bei keiner ähnlichen Sorte vorhanden ist. Hervorragend duftend. Pflanze wächst stark, hat große, gesunde, grüne Belaubung und ist ein so reicher, williger Blüher, daß sie als Beet- und Schnittrose zu den schönsten ihrer Art zu zählen ist. <b>Warenzeichenschutz</b>. Siehe Farbtafel XIV.</p>
589 <b>H</b>	1	<p><b>Narzisse</b> (M. Krause 1942). T. H. Enorm große, gut gefüllte, langsam aufblühende Rose von zarter, <b>primelgelber</b> Farbe. Pflanze kräftig, aufrecht, gut und dauernd blühend, mit gesunder Belaubung. Bekannte und wirklich gute Sorte.</p>	595 <b>H</b>	4	<p><b>Pennsylvanian</b> (G. Ohlhus-Conard Pyle 1954). T. H. Langgestreckte, schmale Knospen mit riesigen Petalen, leidlich gut gefüllt, zu großen Blumen sich öffnend. Die Farbe ist ein <b>Zartflachs</b> mit gelbem Schein. Ungewöhnlich lieblich und ansprechend. Einzelstehende Blumen auf langen, kräftigen Stielen. Stark duftende, sehr edle Rose.</p>
590 <b>H</b>	1	<p><b>New Yorker</b> (Jackson &amp; Perkins 1948). T. H. Zukunftsorte! Blume groß, hervorragend gefüllt und gut geformt, sich langsam zu großer, schöner Blume öffnend. Leicht duftend. Die Farbe ist ein reines, weithin leuchtendes <b>Dunkelrot</b>, das unverändert bleibt bis zum vollkommenen Abfallen der Blumenblätter, nie verblauend oder verbrennend. Pflanze von ausgezeichnetem Schnittrosenwuchs, viele langgestielte Blumen bringend bis spät in den Herbst, mit vollkommen krankheitsfreier Belaubung. Dieses ist eine der besten amerikanischen Züchtungen überhaupt. Eine der prächtigsten und gesündesten Rosen für den Garten. Eine Rose, die nicht nur im ersten Flor und im Sommer schön blüht, sondern an stets gesunden Pflanzen üppig und reich bis in den Herbst hinein schöne Blumen hat. Darum ist sie auch eine erstklassige Freilandschnittrose, besonders für den späten Herbst noch. Als rote Treibrose ist sie der erste, echte Rival der bekannten Better Times. Maßgebende Treibrosengärtner bevorzugen heute New Yorker.</p>	596		<p><b>Perfecta</b> (W. Kordes' Söhne 1957). T. H. Unsere hervorragende Neuzüchtung, siehe unter Kordes Perfecta unter Nr. 542.</p>
591 <b>H</b>	2	<p><b>Opéra</b> (Gaujard 1950). T. H. Blume als Knospe eiförmig, vorzüglich gefüllt, langsam voll erblühend und offen noch von großer Schönheit. Die Farbe ist eine zwischen <b>scharlach-</b> und <b>kupferrot</b> liegende Tönung, wie wir sie in gleicher Intensität und Reinheit nicht unter den</p>	597 <b>H</b>	3	<p><b>Perle von Aalsmeer</b> (Verschuren 1941). T. H. Sport von Better Times. Blumen mehr <b>dunkelrot</b>, sonst im Wuchs und allen anderen Eigenschaften der Stammsorte gleichend. Vorzügliche rote Treibsorte. Guter Duft.</p>
591 <b>H</b>	2	<p><b>Opéra</b> (Gaujard 1950). T. H. Blume als Knospe eiförmig, vorzüglich gefüllt, langsam voll erblühend und offen noch von großer Schönheit. Die Farbe ist eine zwischen <b>scharlach-</b> und <b>kupferrot</b> liegende Tönung, wie wir sie in gleicher Intensität und Reinheit nicht unter den</p>	598	6	<p><b>Perle von Remagen</b> (Züchter: Burkhard, Verbreiter: M. Tantau und W. Kordes' Söhne 1957). T. H. Blumen auf drahtigen, langen Stielen, fast vollkommen stachellos, hervorragend gefüllt, die rundlich-spitze Knospe hat nach außen umgelegte Blumenblätter. Sie öffnet sich langsam zu einer ungewöhnlich großen, auch vollerblüht noch schönen Blüte. Die Farbe ist ein zartestes <b>Rosa</b> mit <b>Cremeweiß</b>, an der Außenseite der Blumenblätter etwas kräftiger. Die zarte Farbe, die bei dieser sonst so robust wirkenden Rose außerordentlich eindrucksvoll ist, macht sie zu einer großen Gartenschönheit. Als Ergänzung ihrer Vorzüge noch die vollkommen krankheitsfreie, glänzende Belaubung und der sehr starke, aufrechtwachsende Schnittrosenwuchs. <b>Warenzeichenschutz</b>.</p>
591 <b>H</b>	4	<p><b>Pink Parfume</b> (H. Robinson 1954). T. H. Pflanze von gutem, buschigem Wuchs, dauerblühend. Die Farbe ist <b>zartrosa</b> auf <b>gelbem</b> Grund. Diese Rose hat einen ungewöhnlichen, starken, hervorragenden Duft, weshalb sie ihren Namen mit vollem Recht trägt. Wegen ihres schönen Duftes wird diese Rose sich Freunde erwerben, die mit Begeisterung ihre Schönheit und ihre Vorzüge genießen.</p>	599	4	<p><b>Pink Parfume</b> (H. Robinson 1954). T. H. Pflanze von gutem, buschigem Wuchs, dauerblühend. Die Farbe ist <b>zartrosa</b> auf <b>gelbem</b> Grund. Diese Rose hat einen ungewöhnlichen, starken, hervorragenden Duft, weshalb sie ihren Namen mit vollem Recht trägt. Wegen ihres schönen Duftes wird diese Rose sich Freunde erwerben, die mit Begeisterung ihre Schönheit und ihre Vorzüge genießen.</p>
591 <b>H</b>	2	<p><b>Pink Spiral</b> (Sam. McGredy 1953). T. H. Blumen enorm groß, vollkommen gefüllt, <b>kirschrosa</b>, sehr haltbar, auf langen, kräftigen Stielen stehend, mit schön gedrehten Petalen. Pflanze stark und aufrecht wachsend. Guter Schnittrosenwuchs. Unter den rosa blühenden Sorten eine wertvolle Bereicherung.</p>	600 <b>H</b>	2	<p><b>Pink Spiral</b> (Sam. McGredy 1953). T. H. Blumen enorm groß, vollkommen gefüllt, <b>kirschrosa</b>, sehr haltbar, auf langen, kräftigen Stielen stehend, mit schön gedrehten Petalen. Pflanze stark und aufrecht wachsend. Guter Schnittrosenwuchs. Unter den rosa blühenden Sorten eine wertvolle Bereicherung.</p>



Preisgruppe		Preisgruppe	
601 H	1 <b>Pius XI.</b> (M. Leenders & Co. 1925). T. H. Blume groß, gut gefüllt, langsam und schön erblühend, rahmgelb in <b>rahmweiß</b> übergehend, duftend. Pflanze kräftig und unermüdlich blühend, schöne Garten- und Schnittrose.	610 H	1 <b>Quebec</b> (Gaujard 1942). T. H. Blumen genügend gefüllt, mittelgroß, als Knospe lange haltbar, langsam erblühend, rein <b>goldgelb</b> , nur wenig rot überhaucht. Pflanze von gedrungene, gleichmäßigem, kräftigem Wuchs, steil aufrecht, viele, langstielige Blumen bringend, weshalb sie als Schnittrose sehr wertvoll und als Gartenrose wegen ihres gleichmäßigen Wuchses und der großen Blühwilligkeit besonders effektiv ist. Gut duftend.
602 H	1 <b>Poinsettia</b> (Howard & Smith 1938). T. H. Blume groß, in der Knospe von langgestreckter Form, die sich langsam zu einer edlen, weithin leuchtenden <b>reinscharlachroten</b> Blume entfaltet. Die Farbe gleicht den Poinsettien-Weihnachtssternen, woher sie auch ihren Namen hat. Dieses wundervolle, ganz reine Rot ist in dieser Art einmalig. Es verbrennt und verblaut nicht und bleibt bis zum vollkommenen Verblühen unverändert. Die Pflanze wächst stark, viel verzweigt, aufrecht und ist außerordentlich dankbar blühend bis in den Spätherbst hinein. Sie trägt ihre Blumen auf schönen, langen Stielen, weshalb sie einen hervorragenden Platz als Treib- und Schnittsorte einnimmt. Auch als Gartenrose wird sie jederzeit gern gepflanzt. Sehr empfehlenswert.	611 H	2 <b>Ramon Bach</b> (P. Dot 1937). Pernet. In der Knospe mittelgroß, diese zu besonders schönen, großen Blüten öffnend, voll gefüllt, sehr haltbar, auch in der Farbe. Diese ist orange bis <b>rötlich-goldgelb</b> . Pflanze buschig, enorm reichblühend, sehr hart und gesund. Schöne Gartenrose. Vorzüglich duftend.
603 H	4 <b>President Eisenhower</b> (Josef H. Hill-Conard Pyle 1955). T. H. Große Knospen, sehr große, voll gefüllte Blumen. Die Farbe ist von großer Leuchtkraft und Intensität. <b>Rosenrot</b> , sammetartig dunkelrot schattiert. Hervorragend ist auch der Duft, der ihr viele Freunde bringen wird. Die Pflanze wächst buschig, viel verzweigt, aufrecht, willig blühend. Wir glauben, daß diese Rose dem Rosenliebhaber eine willkommene Ergänzung seines Sortimentes sein wird, an der er viel Freude hat. Es ist nicht nur der Name, sondern auch die schöne, feste Blume, die auch voll erblüht noch besonders schön ist. Sehr empfehlenswert.	612 H	2 <b>Reginald Fernyhough</b> (Bees Ltd. 1949). T. H. Blume von auffallend edler Form. Die zurückgelegten Blumenblätter machen sie besonders reizvoll. Groß, vorzüglich gefüllt, als Knospe langgestreckt, reinseidenartig <b>rosa</b> , an der Außenseite der Blumenblätter lichtrosa, gut duftend, gesunde Belaubung. Ausgezeichneter Schnittrosenwuchs.
604 H	1 <b>President Herbert Hoover</b> (Coddington 1930). T. H. Bekannte Farbenrose. Blumen auf sehr langen Stielen, halb gefüllt, doch gut haltbar, vorzüglich duftend. In der Knospe von schöner Form, <b>goldgelb</b> mit <b>feurigrot</b> , im Erblühen gelb und kupfrigrosa. Die Pflanze hat einen starken, ausgesprochenen Schnittrosenwuchs, blüht willig durch den ganzen Sommer bis in den Herbst. Sehr empfehlenswert.	613 H	4 <b>Remembrance</b> (Howard & Smith 1953). T. H. Knospen oval. Blumen von guter Größe, gefüllt, stark duftend, <b>gelb</b> , etwas rosenrot schattiert. Gute Belaubung. Die Blumen stehen auf ungewöhnlich, bis 70 cm langen Stielen aufrecht. Zum langstieligen Blumenschnitt hervorragend geeignet. Sehr beachtenswert.
605 H	3a <b>Pretoria</b> (Morro, Südafrika 1953). T. H. Lange Knospen, große Blumen auf straffen Stielen. Die Farbe ist <b>kupferrot</b> bis <b>orange</b> , mit scharlachroten Schattierungen. Ausgezeichnet starker Wuchs. Farbschöne Rose!	614 H	2 <b>Roger Lambelin</b> (Schwartz 1890). Rem. Alte Sorte mit eigenartiger Blume. Diese mittelgroß, gut gefüllt, sammetartig <b>dunkelrot</b> , gut duftend. Jedes Blumenblatt am Rande mit einem reinweißen Streifen. Sehr ansprechend durch die Zusammenstellung. Pflanze wüchsig und reichblühend.
606 H	7 <b>Prima Ballerina</b> (M. Tantau 1957). T. H. Schlanke, elegante Knospen von kirschroter Farbe, die langsam erblühen und zu edel geformten Blumen in <b>Kirschrosa</b> übergehen. Neben dieser edlen Blume und wirkungsvollen Farbe ist ein ungewöhnlich intensiver Duft noch von besonderem Wert. Eine Vase mit dieser Neuheit durchduftet ein ganzes Zimmer. <b>Warenzeichenschutz.</b>	615 H	4 <b>Rosa de Frieria</b> (P. Dot 1956). T. H. Hervorragend gebaute, spitze Knospe, sich langsam öffnend, <b>reinrosa</b> ohne Nebenfarben. Pflanze buschig wachsend, aufrecht, reichblühend. Hervorragend duftend.
607 H	3a <b>Princesse Liliane</b> (Gebr. Buyl 1954). T. H. Blume von guter Füllung, von edelster Form, die sich aus einer schönen Knospe langsam zur großen Blüte entwickelt. Duftend. Die Farbe ist ein reines <b>Dunkelrot</b> , das sich in der gesamten Entwicklung der Blume nicht verändert. Die Pflanze wächst steil aufrecht, hat gesunde Belaubung, entwickelt kräftige, aufrechte, lange Triebe. Eine wirklich edle Garten- und Schnittrose, die weiteste Verbreitung verdient. Die Sorte steht für uns unter <b>gesetzlichem Schutz.</b>	616 H	6 <b>Rosa Munné</b> (Munné 1951). T. H. Pflanze von üppigem Wuchs mit robuster, grüner Belaubung, unermüdlich enorm große Blumen von <b>roter</b> , rosa durchscheinender Farbe hervorbringend. Die halboffene Blume noch besonders schön. Stark duftend.
608 H	3 <b>Prinzessin Tatiana Wassiltschikoff</b> (L. Späth 1941). T. H. Blumen auf sehr langen Stielen, aufrecht stehend, gut gefüllt, langsam öffnend, <b>zartfleischfarbigrosa</b> . Pflanze von gutem Schnittrosenwuchs.	617 H	5 <b>Royal Tan</b> (McGredy 1955). T. H. Langgestreckte Blumen von edlem Bau, von <b>grauer</b> Farbe. In dieser Art ist die Farbe vollkommen neuartig und apart und dürfte viele Rosenliebhaber interessieren. In Violetttönuungen geht die offene Blume über, duftet vorzüglich und bietet verständnisvollen Rosenliebhabern manchen charmanten Reiz. Pflanze wüchsig, dankbar blühend bis zum Herbst.
609 H	2 <b>Profusion</b> (Meiland 1944). T. H. Blüte von herrlicher Form, <b>lachsartig-orange</b> , karmin überhaucht, gut duftend, aparte Farbe. Pflanze buschig, willig blühend, mit ganz gesunder Belaubung. Schöne Gartenrose. Lebensstarke Rose, hervorragend für Dauerbeete.	618 H	4 <b>Schlösser's Brillant</b> (W. Kordes' Söhne 1953) (syn. <b>Detroit</b> ). T. H. Enorm große Knospe, die sich zu einer riesigen Blume langsam öffnet. Farbe <b>feuerrot</b> , selten außen dunkler schattiert, von ungewöhnlicher Leuchtkraft, nie verblauend oder verbrennend, lange haltbar, auch abgeschnitten in der Vase. Der Wuchs dieser schönen Rose ist vieltriebiger, aufrecht und sehr stark, dabei treibt die Sorte nach einer Blüte ungewöhnlich schnell nach, so daß man einen Blumenflor mehr hat im Sommer als bei normalen Rosen. Die Belaubung ist im jungen Zustand rötlich, später sattgrün werdend, gesund und üppig. Mit dieser Rose geben wir eine unserer wertvollsten Züchtungen in den Handel, die wir schon seit 1940 in Beobachtung haben und sowohl im Freien als auch vor allen Dingen als Treibrose weitgehendst erproben. Wenn unter Glas getrieben, bringt sie einen ungewöhnlich reichen Ertrag, der nur mit dem der Geheimrat Duisberg verglichen werden kann. Als Freilandschnittrose wird sie zweifellos überall hohe Beachtung finden, und der Gartenlieb-



Preisgruppe			Preisgruppe		
		haber wird in heller Begeisterung mit Freuden diese oft und gern anpflanzen. Überall mit höchsten Preisen ausgezeichnet! <b>Warenzeichenschutz.</b> Siehe Farbtafel X.			stellung. Pflanze von gutem Beetrosenwuchs, unermüdlich blühend durch den ganzen Sommer. Von großer Lebenskraft und Ausdauer. Schönste Rose in dieser Farbe.
619	3	<b>Schneepinzessin</b> (Züchter: Meilland, Verbreiter: W. Pfitzer 1946). T. H. Langgestreckte Knospe, große Blumen, hervorragend duftend, kräftiger, gesunder Wuchs. <b>Blendendreinweiß.</b> Eine ausgezeichnete Rose, die wegen ihrer schönen Blumen alle erfreuen wird.	628	5	<b>Summer Time</b> (E. Boerner-Jackson & Perkins 1956). Floribunda-Grandiflora. Diese Rose, die unter den Polyanthen genau beschrieben ist, gehört mit gleichem Recht auch zu den edelsten Gartenrosen. Ihre großen, vorzüglich gebauten, vollkommen gefüllten Blumen, die von so <b>zarter rosa</b> Farbe sind, geben nicht nur eine Edelrose zum Blumenschnitt, sondern werden auch als Beetpflanzung und zur Treiberei ebenfalls ganz hervorragend wirken. <b>Warenzeichenschutz.</b>
620	5	<b>Sir Winston Churchill</b> (A. Dickson & Sons 1956). T. H. Eine Rose von hervorragendem, aufrechtem und kräftigem Wuchs. Große, dunkelgrüne, robuste und gesunde Belaubung. Blumen groß, hervorragend gefüllt und edel gebaut, <b>sattrosa</b> mit lachsfarbenen Schattierungen. Eine ungemein ansprechende Farbe. Die große, vollkommen gefüllte Blume wirkt auf den kräftigen Stielen als etwas ungewöhnlich Edles. Der gute Wuchs und die Haltbarkeit der Blumen verleihen dieser Sorte einen hervorragenden Platz im Garten. Sie wird als Beetrose, aber auch als Schnittrose von überragendem Wert sein. In England hervorragend ausgezeichnet. <b>Warenzeichenschutz.</b>	629	4	<b>Sun King</b> (Conard Pyle Co. 1954). T. H. Blumen auf außerordentlich langen Stielen, halboffene Knospe sehr lange haltbar, sehr groß, eiförmig spitz, mit umgelegten Petalen, <b>hellgelb</b> , dunkler schattiert. Ausgezeichneter Schnittrosenwuchs.
621	2	<b>Sonata</b> (van Rossem 1942). T. H. Blume sehr groß, von ausgezeichneter Becherform, vorzüglich gefüllt, langsam sich öffnend, <b>orange-lackrot</b> , gut duftend. Pflanze kräftig, aufrecht wachsend; ausgezeichnete Beetrose. Auch zum Blumenschnitt von großem Wert, da die großen Blumen auf <b>ungewöhnlich langen, kräftigen</b> Stielen stehen.	630	4	<b>Sun Valley</b> (Germain's Seed & Plant Comp. 1953). T. H. Blume mittelgroß, vollgefüllt, offen noch sehr schön, von ganz dunkler, <b>reingelber</b> Farbe, haltbar. Buschiger Wuchs und gute Blühwilligkeit.
622	3	<b>Souvenir de Jac Verschuren</b> (Verschuren-Pechtold 1950). T. H. Farbenschönheit. Große, vorzüglich gebaute und gefüllte Blumen stehen auf ausgezeichneten, langen kräftigen Stielen aufrecht. Die Farbe ist ein <b>herrliches Kupferorange</b> von großer Anziehungskraft. Sie verändert sich auch bei voll erblühter Blume nicht. Die Pflanze wächst steil aufrecht, hat ausgesprochenen Schnittrosenwuchs. Eine schöne Gartenrose, hervorragend bewährt als farbenfreudige Treibsorte. Leicht duftend.	631	2	<b>Sutter's Gold</b> (Swim-Armstrong 1950). T. H. Weltrose. Eine der prächtigsten, lebensstärksten und gesündesten aller Rosen. Knospe langgestreckt, langsam zu schöner, enorm großer, genügend gefüllter Blume sich öffnend. Voll erblüht ist diese Rose noch von großer Schönheit. Die Blumen stehen auf enorm langen, kräftigen Stielen aufrecht. Die Farbe ist ein unveränderliches, herrlich wirkendes <b>Goldgelb</b> , auf der Innenseite der Blumenblätter leuchtendgelb. Bei riesigem Wuchs eine vollkommen krankheitsfreie Belaubung und üppiges Wachsen und Blühen durch den ganzen Sommer. Eine Prachtrose. Zu all den hervortretenden Eigenschaften dieser Rose kommt noch ein weithin spürbarer intensiver Wohlgeruch von einer Stärke, wie man ihn selten bei den neuen Rosen findet.
623	3	<b>Souvenir de la Malmaison</b> (Béluze 1843). Bourbonrose. Riesig große, vollkommen gefüllte, stark duftende, ungewöhnlich lange haltbare, fleischrosa Blumen, die im vollkommenen Erblühen <b>rosigweiß</b> werden. Pflanze buschig wachsend und von einer Blühwilligkeit durch den ganzen Sommer, wie sie unter Rosen selten ist. Die Pflanze ist vollkommen gesund im Laub, von idealer Winterhärte und von unendlicher Lebenskraft. Ausgezeichnete Beetrose.	632	1	<b>Suzon Lotthé</b> (Meilland 1947). T. H. Blume riesig groß, voll gefüllt, als Knospe und halb offen am schönsten und dann sehr lange haltbar. Ausgezeichnete Becherform, duftend. Die Farbe ist rosigweiß bis <b>weißlichrosa</b> , im Grunde orangegelb durchscheinend, am Rande dunkel überhaucht. Die Blume macht einen hervorragenden Eindruck. Die Pflanze wächst sehr kräftig, dickholzig, steil aufrecht, hat vollkommen krankheitsfreie Belaubung und ungewöhnlich große Blühwilligkeit. Eine sehr empfehlenswerte Sorte.
624	2	<b>Spek's Yellow</b> (Jan Spek 1947). T. H. Blume mittelgroß bis groß, ausgezeichnet gefüllt, sich langsam zu voller Schönheit entwickelnd, oft zu mehreren auf einem Stiel. Die Farbe ist ein unveränderliches, äußerst intensives leuchtendes <b>Sonnengelb</b> . Pflanze ist sehr wüchsig, sehr gut nachtreibend und dauernd blühend. Duftend.	633	1	<b>Tallyho</b> (Swim 1948). T. H. Die Knospen sind becherförmig und entwickeln sich zu großen, edlen, voll gefüllten Blumen. Die Farbe ist auf der Innenseite <b>karmesin</b> und auf der Rückseite der Blumenblätter <b>kardinalrot</b> . Ein angenehm wirkender Farbenkontrast. Die Pflanze hat starken, aufrechten Schnittrosenwuchs und trägt ihre Blumen auf langen, kräftigen Stielen und ist willig blühend bis zum Frost. Eine der wertvollsten, neuen Rosen. Ausgezeichneter, starker Wohlgeruch.
625	3	<b>Strawberry</b> (Fletcher 1950). T. H. Große, eiförmige Knospe, die sich zu enorm großer, hervorragend gefüllter Blume öffnet. Die Farbe ist <b>erdbeerrot</b> , fleischrosa auf der Rückseite der Petalen, oftmals gestreift. Pflanze von kompaktem Beetrosenwuchs mit krankheitsfreier Belaubung und ungewöhnlichem Blütenreichtum bis spät in den Herbst.	634	2	<b>Tanger</b> (P. Dot 1951). T. H. Farbenschönheit. Blumen groß, voll gefüllt, langsam aufblühend. Innenseite der Blumenblätter karmin bis <b>lackrot</b> . Außenseite auffallend stark <b>leuchtendgelb</b> . Guter Duft. Die Pflanze wächst aufrecht, hat glänzende, vollkommen krankheitsfreie Belaubung. Eine Zierde für jeden Garten.
626	5	<b>Sugar Plum</b> (H. Swim 1954). T. H. Blumen groß, spitz, mit umgelegten Petalen, hervorragend gefüllt, haltbar, <b>reinrosa</b> , im Grunde dunkler scheinend. Gesunde Pflanzen mit kräftiger Belaubung.	635	5	<b>Tawny Gold</b> (M. Leenders 1951). T. H. Edle Blume, hervorragend gefüllt, von märchenhaftem Duft. <b>Bernsteingelb</b> , einzigartige Farbe. Wuchs buschig. Empfindlich in der Überwinterung, da sehr weich.
627	2	<b>Sultane</b> (Meilland 1946). T. H. Blumen mittelgroß, offen sehr groß, voll erblüht von außergewöhnlicher Wirkung und Haltbarkeit. Farbe ist <b>leuchtendgelb</b> und <b>braunrot</b> , zu gleichen Teilen in der schönen Blume enthalten. Außergewöhnlich herrlich wirkende Farbenzusammen-	636	1	<b>Texas Centennial</b> (A. F. Watkins-Dixi-Rose Nursery 1936). T. H. Ein roter Sport von President Herbert Hoover. Blumen groß bis sehr groß, als Knospe lang-



Preisgruppe		Preisgruppe	
	gestreckt von edelster Form. Gut duftend. Die Farbe ist ein kräftiges Orangekarmin bis <b>Kapuzinerbraunrot</b> , ausgezeichnet haltbar. Die Blumen stehen auf sehr langen, kräftigen Stielen. Die Pflanze hat einen ausgesprochenen Schnittrosenwuchs.		einzigartiges weithin scheinendes <b>Blendendweiß</b> , in einer Reinheit, wie wir es bisher bei keiner Rose kennen. Der Wuchs ist steil aufrecht und gut, die Belaubung krankheitsfrei, die Blühwilligkeit hervorragend. Ausgezeichnete, sehr schöne Rose. Erhielt in Baden-Baden den Preis als schönste Rose der Ausstellung. Guter Duft.
637	3 <b>The Queen</b> (W. Lowe & Son 1953). T. H. Knospe lang gestreckt, becherförmig, zu sehr großer, hervorragend gefüllter Blume sich öffnend. Die Farbe der duftenden Blumen ist brennend <b>orange</b> , lachsrot überhaucht. Pflanze buschig wachsend, willig und reichlich blühend. Eine sehr beachtenswerte neue Farbenrose.	646	3a <b>Viridiflora</b> (Bambridge & Harrison 1856). Bengal. Die grüne Rose. Blumen mit grünen, zusammengewachsenen Kelchblättern, von <b>reingrüner</b> Farbe. Eine Kuriosität unter den Rosen.
638	5 <b>The Queen Elizabeth Rose</b> (Germain's Seed & Plant Comp. - Wheatcroft Bros. 1955). Floribunda-Grandiflora. Diese edle Rose, die unter der Abteilung Polyantharosen ausführlich beschrieben ist, erwähnen wir hier ausdrücklich, weil sie mit ihren großen, edelrosengleichen Blumen, die auf langen Stielen stehen, nicht nur eine ausgezeichnete Sorte für Beete ist, sondern auch als Freilandmassenschnitt- und vor allen Dingen als Treibrose unter Glas wegen der schönen, zarten, haltbaren Blumen großen Wert hat. Siehe Farbtafel IX.	647	2 <b>Vive la France</b> (Mallerin 1944). T. H. Aparte Farbensönheit. Blume als Knospe langgestreckt, vorzüglich gefüllt und geformt. Innenseite der Blumenblätter <b>dunkelbraunrot, goldgelb</b> an den Außenseiten, von apertem Duft. Pflanze buschig, viel verzweigt, außergewöhnlich dankbar blühend. Gleich hervorragend als Schnitt- und Beetrose.
639	4 <b>Tiffany</b> (Howard, Rose Comp. 1954). T. H. Riesige Blumen, enorm gefüllt, edel gebaut, sehr langsam zu idealer Schönheit sich öffnend, von sehr starkem Duft. <b>Rosa</b> auf <b>gelbem</b> Grund. Buschiger, gedrungener Wuchs, kräftig und gesund belaubt.	648	3a <b>Volcano</b> (Morro, Südafrika 1952 — Verbreiter in Deutschland: W. Kordes' Söhne). T. H. Dieses ist die riesenblumigste aller Rosensorten, die wir kennen. Die gut gebaute Knospe öffnet sich langsam und sicher zu einer voll gefüllten herrlichen Rosenblume von phantastischem Umfang, wie wir es bis heute von den Gartenrosen bei keiner Sorte kennen. Die Farbe ist leuchtend <b>kirschrot</b> ohne Schattierungen. Die Farbe ist leuchtend <b>wie glühende Lava</b> , wenn sie durch die dunklen Nächte scheint. Der Duft der herrlichen Blüten vollendet den Charme dieser herrlichen Rose. Der Wuchs ist ungewöhnlich stark, aufrecht, die Blühwilligkeit außerordentlich groß, wie auch die Gesundheit des Laubes und der Pflanze hervorragend ist. Wir freuen uns, unseren Kunden diese herrliche Rose anbieten zu können. <b>Warenzeichenschutz</b> Nr. 621 474.
640	4 <b>Tonga</b> (W. Love & Son 1955). T. H. Langgestreckte Knospen, die sich langsam, aber sicher öffnen zu großer, wohlgeformter, hervorragend duftender Blüte. Die Farbe dieser Blumen ist <b>goldgelb</b> mit starken <b>orangebraunroten</b> Tönungen, bis zum Rand der Blumenblätter mit bronzefarbenen und scharlachroten Schattierungen. Buschig wachsend, dauerblühend. Eine Farbensönheit. Beetrose.	649	3 <b>Wellworth</b> (Le Grice 1951). T. H. Ungewöhnlich große, vollkommen gefüllte Blumen von schier unbegrenzter Haltbarkeit. Hervorragend ist der Duft. Die Farbe ist <b>pfirsichrosa</b> mit leuchtend <b>goldgelb</b> schattiert. Eine gesunde, aufrechtwachsende Pflanze, die den ganzen Sommer bis spät in den Herbst herrliche Blumen bringt.
641	1 <b>Ulrich Brunner fils</b> (Levet 1882). Rem. Altbekanntes <b>kirschrote</b> Rose, Pflanze stark, langtriebzig mit vollkommen krankheitsfreiem Laub. Frühere Hauptsorte der Berliner Gärtner. Kann auch als Zierstrauchrose mit guter Wirkung gepflanzt werden. Hervorragender, starker Duft.	650	1 <b>Westfield Star</b> (Morse & Son 1920). T. H. Sport von Ophelia. Blume groß, sehr haltbar, langsam sich öffnend, gut duftend, <b>atlasweiß</b> bis leicht <b>schwefelgelb</b> . Pflanze von hervorragendem, aufrechtem Wuchs mit schöner, grüner Belaubung.
642	4 <b>Ulster Monarch</b> (McGredy & Son 1950). T. H. Wir kennen keine Rose, die uns eine so wundervolle Blumenform gezeigt hat wie Ulster Monarch! Jedes einzelne Blumenblatt legt sich so phantastisch am Rande um und schmiegt sich zu den anderen, daß die riesengroße, vollkommen gefüllte Blume uns viele, viele Tage in immer neuer Schönheit begrüßt. Wieviel Freude kann doch eine schöne Rosenblüte bringen! Zu dieser edlen Form noch ein leichter Duft. Ein zartes <b>Rosa</b> mit gelblichen und orangerosa Schattierungen, oft rosig aprikosenfarbig. Gedrungener, aufrechter Wuchs und gesunde Belaubung.	651	3 <b>White Swan</b> (Verschuren-Pechtold 1951). T. H. Hervorragende, edle, <b>reinweiße</b> Rose. Blume groß, vollkommen gefüllt, außerordentlich haltbar, langsam sich öffnend, duftend. Pflanze von ausgezeichnetem Schnittrosenwuchs. Regen und Sonnenbrand können die Schönheit der Farbe und der Blume nicht ändern.
643	3 <b>Vercors</b> (Mallerin 1946). T. H. Blumen von enormem Umfang, als solche ungewöhnlich auffallend. Die Farbe ist <b>kupferblutrot</b> , beim Verblühen in Scharlachrot übergehend. Pflanze sehr stark wachsend und gut blühend. Aparte, eindrucksvolle Farbenrose.	652	2 <b>Wilhelm Kordes</b> (W. Kordes' Söhne 1922). T. H. Blumen gefüllt, von guter Form und starkem Duft, <b>kapuzinerbraunrot</b> auf goldgelbem Grunde. Pflanze gedungen wachsend, gut blühend.
644	2 <b>Vierlanden</b> (W. Kordes' Söhne 1932). T. H. Sehr große, ideal geformte, sich sehr langsam öffnende Blumen von ausgezeichneter Haltbarkeit. Schwach duftend. Sie stehen auf sehr langen Stielen aufrecht und sind von reiner <b>orangerosa</b> und zuweilen feurigroter Farbe. Die Pflanze wächst sehr stark, aufrecht. Hervorragend für langstieligen Schnitt im Freiland. Einzigartig als Treibrose, jedoch auch als Gartenrose von hervorragender Wirkung.	653	1 <b>William Harvey</b> (Norman 1948). T. H. Sehr große, stark duftende, edle Blumen von <b>dunkelroter</b> Farbe. Pflanze wüchsig, buschig, reichblühend. Prachtrose. Die einzigartige Farbe, der hervorragend starke Wuchs, der gute Duft und die Blühwilligkeit dieser edlen, roten Rose werden ihr Freunde unter den besten Rosenliebhabern bringen.
645	2 <b>Virgo</b> (Mallerin 1947). T. H. Dieses ist die idealste und am schönsten geformte, blendendreinweiße Rose der Welt. Die sehr langgestreckten Knospen öffnen sich sehr langsam zu einer schönen, wohlgeformten Blüte, die von ungemein langer Haltbarkeit ist. Die Farbe ist ein		

Herbst 1958 haben wir folgende, äußerst wertvolle Neuheiten anzubieten:

- Ballett** (Ballett de Paris). Riesenblumige, ungewöhnlich haltbare, reinrosa Rose. Beste aller rosablühenden Treibsorten.
  - Chantré**. Cognacfarbene, stark duftende Edelrose.
  - Aida**. Vollgefüllte, reinrote Edelrose.
  - Mauve Mallerin**. Lilafarbene Edelrose.
  - Astrée**. Die schönste Rose Frankreichs von 1956.
  - St. Pauli**. Farbenfroheste, aus gelb und rot gemischte Floribunda.
  - Hansstadt Bremen**. Rote Polyantha-Hybride.
- Und noch diverse andere edelste, absolut neuartige Züchtungen.



## Blüten- und andere Sträucher

	per 1 St. DM	per 10 St. DM		per 1 St. DM	per 10 St. DM
<b>Acer palmatum atropurpureum</b> , rotblättriger japanischer Fächerahorn, Strauch mittelgroß, mit herrlicher, weithin scheinender Belaubung. Höhe 60—80 cm.	10,—		<b>Carpinus betulus</b> (Hainbuche). Schönste, aufrecht wachsende Heckenpflanze, die jeden Schnitt und auch Schatten verträgt. Für jeden Boden geeignet. Pflanzen in der Höhe 80—100 cm lieferbar.	1,90	16,50
<b>Amelanchier laevis</b> , aufrecht wachsender, 4 m hoch werdender Strauch. Einer der schönsten und ersten Frühlingsblüher. Blüten in Trauben, reinweiß, überreich. Früchte rot.	3,—		<b>Caryopteris clandonensis</b> , 1 m hoch werdender Strauch für sonnige Lagen und leichten Boden. Blüten spät im Sommer, tiefviolett. Sehr schöner Zierstrauch. Pflanze mit Topfballen.	3,—	
<b>Aralia elata</b> , bis 5 m hoch werdender Strauch oder Baum, mit großen, bis 1 m langen, doppelt gefiederten Blättern. Die großen, weißen Blütenrispen erscheinen im August bis September.	4,—		<b>Chaenomeles</b> — japanische Blumenquitte. Strauch 80—100 cm hoch und breit, einige Sorten auch höher werdend, von unerhörtem Blütenreichtum. Wir führen nur ausgewählte riesenblütige Sorten. <b>Alle Pflanzen werden mit Ballen geliefert.</b>		
<b>Azalea mollis</b> , siehe Rhododendron japonicum.			<b>Chaenomeles japonica simonii</b> . Halbgefüllte Blüten, dunkelkarminrot.	3,80	
<b>Berberis thunbergii atropurpurea superba</b> . Pflanze bis 2 m hoch werdend, buschig wachsend, mit enorm großer, tiefroter Belaubung. Neueinführung.	2,70	23,—	<b>Chaenomeles lagenaria baltzii</b> . Riesige, karminrosa Blüten.	3,80	
<b>Berberis verruculosa</b> . Wertvoll, frosthart, bis 1 m hoch werdender, immergrüner Strauch. Belaubung stachelig, im Herbst scharlachrot werdend. Blüten goldgelb, hellblaue Früchte. Pflanze mit Erdballen.	5,—	44,—	<b>Chaenomeles lagenaria Boule de feu</b> . Großblumig, lachsorange.	3,80	33,—
<b>Betula albosinensis</b> . Sehr auffallende, orangegelbe bis orangerote Borke. Schöne Belaubung. Pflanze mit Erdballen.	8,—		<b>Chaenomeles lagenaria Crimson and Gold</b> . Riesige, karminrote Blumen mit goldgelben Staubfädenbündeln. Pflanze überreich blühend. Einzigartige Gartenwirkung.	3,80	33,—
<b>Betula ermanii</b> , seltene Birkenart, aufrecht wachsend, mit auffallender Belaubung. Gelbweiße Rinde. Pflanze mit Erdballen.	8,—		<b>Chaenomeles lagenaria gaujardii</b> . Sehr reichblühend, leuchtend purpurrot.	3,80	33,—
<b>Betula maximowicziana</b> , seltene, sehr schöne, aus dem Kaukasus stammende Birke. Pflanze mit Ballen.	8,—		<b>Chaenomeles lagenaria nivalis</b> . Sehr großblumig, reinweiß.	3,80	
<b>Betula pendula fastigiata</b> . Straff aufrecht, pyramidal wachsende Birke, bleibt bis spät im Herbst grün. Pflanze mit Erdballen.	8,—		<b>Chaenomeles lagenaria Snow</b> . Enorm große, blendend reinweiße Blumen. Ein wunderbares Gegenstück zu den roten Sorten.	3,80	33,—
<b>Betula pendula purpurea</b> , rotlaubige Birke. Pflanze mit Erdballen.	8,—		<b>Chaenomeles lagenaria umbilicata</b> . Sehr großblumig, dunkellachsrosa.	3,80	
<b>Betula pendula tristis</b> , feinzweigige, zierliche Trauerbirke. Pflanze mit Ballen.	8,—		<b>Chaenomeles superba Andenken an Karl Ramcke</b> . Enorm große Blüten von leuchtendzinnroter Farbe, reich und lange blühend, besonders schöne Sorte.	3,80	33,—
<b>Betula pendula viscosa</b> . Sehr langsam wachsender Baum, buschartig wachsend, dunkelgrüne, gedrehte Blätter. Pflanze mit Erdballen.	8,—		<b>Chaenomeles superba Pink Lady</b> . Neue Sorte mit riesigen, orangerosa Blumen. Strauch von hervorragender Wirkung.	3,80	33,—
<b>Betula pendula youngii</b> , allbekannte Trauerbirke. Pflanze mit Ballen.	8,—		<b>Clethra alnifolia</b> . Bis 4 m hoher Strauch mit weißen, aufrechtstehenden Blütenrispen, stark duftend. Blüht Juli-September. Auch gut in schattigen Lagen. Pflanze mit Erdballen.	3,20	
<b>Betula utilis</b> . Dunkelbraune Rinde, sehr große Blätter. Pflanze mit Erdballen.	8,—		<b>Cornus florida rubra</b> . Blüten in der Art wie Brakteen, mit rosa bis roten Hüllblättern. Belaubung groß, schöne Herbstfärbung. Sehr wirkungsvoller Strauch. Pflanze mit Erdballen.	5,80	50,—
<b>Buddleien</b> — Sommerlieder — sind eine unserer schönsten Blütensträucher, die bis 2 m hoch werden. Die herrlichen, langen Rispen werden von den Schmetterlingen gern aufgesucht. Die lang andauernde Blüte und die Pflanze, oft mit über 100 Blütenrispen besetzt, sind eine einmalige, unübertroffene Zierde unserer Gärten. Ziemlich winterhart. Es empfiehlt sich, den Boden im Winter mit strohigem Dung zu bedecken. <b>Alle Buddleien mit Topfballen.</b>			<b>Cornus kousa</b> . Brakteen mit weißen Hüllblättern, Belaubung im Herbst sehr schön scharlachrot färbend, dann auch erdbeerartige, rosafarbene Früchte. Wertvolles Einzelgehölz. Höhe bis 5 m. Pflanze mit Erdballen.	5,80	50,—
<b>Buddleia davidii Bristol Ruby</b> , große Rispen von roter Farbe.	3,—	25,—	<b>Cornus mas (Kornelkirsche)</b> . Bis 8 m hoch werdender Strauch mit glänzenden Blättern, gelben Blüten, Februar bis April. Verträgt Halbschatten, auch gut für Hecken.	2,—	18,—
<b>Buddleia davidii Empire Blue</b> , neue Sorte mit großen, dunkelblauen Rispen.	3,—	25,—	<b>Corylopsis spicata</b> . Im März bis April mit zartgelben, duftenden Blüten, die in vielblütigen Trauben zusammensitzen. Staubfäden rotbraun. Im Sommer große, sehr wirksame grüne Belaubung. Eine der wertvollsten frühblühenden Gartensträucher, die bis 1½ m hoch werden. Pflanzen mit Ballen.	7,50	65,—
<b>Buddleia davidii Fascination</b> . Mit enormen, bis 60 cm langen Rispen, dunkel-lilarosa. Neue Sorte.	3,—	25,—	<b>Corylus avellana aurea</b> . Haselnußstrauch mit goldgelben Blättern. 1½ m hoch werdend.	4,—	36,—
<b>Buddleia davidii Flaming Violet</b> . Neuheit. Leuchtend violette Rispen, auffallende, weithin scheinende Farbe. 50 cm lange Rispen.	3,—	25,—	<b>Corylus avellana contorta</b> . Eigenartige, seltene Pflanze mit korkenzieherartig verdrehten Zweigen. Ungewöhnlich apart und zierend, etwa 150 cm hoch werdend. Pflanze mit Erdballen.	6,—	50,—
<b>Buddleia davidii Royal Red</b> . Neueinführung. Die riesigen Rispen sind dunkelrot, die schönste aller Buddleien. Siehe Farbtafel X.	3,—	25,—			
<b>Buddleia davidii White Bouquet</b> . Neuheit. Herrliche, reinweiße Sorte, enorm reichblühend, auffallend.	3,—	25,—			
<b>Calycanthus floridus</b> , Strauch 2 m hoch werdend, frosthart. Blüten dunkelbraunrot, erdbeerartig duftend.	3,50				



	per 1 St. DM	per 10 St. DM		per 1 St. DM	per 10 St. DM
<b>Corylus avellana maxima purpurea.</b> Bluthaselnußstrauch mit dunkelroten Blättern. Bis 3 m hoch werdender, sehr wirkungsvoller Zierstrauch. Wertvoll auch als Bestäuber großfrüchtiger Haselnußsorten.	4,—	36,—	<b>Deutzia gracilis,</b> blüht in langen, reinweißen Rispen. Pflanze etwa 80 cm hoch werdend.	1,70	15,—
<b>Cotinus rubrifolius Royal Purple,</b> bis 3 m hoch werdender, schönster Zierstrauch mit perückenähnlichen Fruchtständen. Belaubung dieser neuen Sorte herrlich dunkelrot. Einer der schönsten Ziersträucher. Pflanzen mit Erdballen.	7,50	65,—	<b>Deutzia rosea carminea,</b> ausgebreiteter, überhängender Wuchs, Blüten groß, innen weiß, außen karminrosa in länglichen Rispen die Zweige bedeckend. Pflanze 1 m hoch werdend.	1,70	15,—
<b>Cotoneaster adpressa,</b> kriechende Felsenmispel, schwachwachsend, reich fruchtend. Pflanze mit Erdballen.	2,80	24,—	<b>Erica carnea — Gartenheide</b> in den schönsten Sorten wie: <b>alba,</b> weißblühende Schneeheide; <b>atro-rubra,</b> prächtig dunkelrot blühend; <b>vivellii,</b> herrlich leuchtendkarmin; <b>Winter Beauty,</b> prächtigstes Dunkelrosa. Alles Pflanzen über 12 cm Durchmesser, mit Ballen.	1,25	11,—
<b>Cotoneaster hybrida pendula.</b> Neueinführung. Sehr schöner, halbimmergrüner Strauch mit hängenden Zweigen, der ungewöhnlich reich im Herbst mit roten Beeren besetzt ist. Wird etwa 2 m hoch, und die Zweige hängen dann oftmals bis zur Erde. Pflanze mit Erdballen.	8,—		<b>Evonymus fortunei vegeta.</b> Kleiner Strauch, buschig wachsend, immergrüne, glänzende Belaubung, daher im Sommer als auch im Winter sehr zierend. Schöne Früchte. Pflanze mit Erdballen.	4,50	40,—
<b>Cotoneaster multiflora.</b> Bis 3 m hoher, stark duftender Strauch mit zierlich überhängenden, braunroten Zweigen. Die Zweige sind überladen mit vielblütigen, weißen, lockeren Doldentrauben im Mai. Sehr hart. Auch als ungeschnittene, freiwachsende Hecke zu verwenden.	2,70	23,—	<b>Fagus silvatica purpurea macrophylla</b> (Swat Margaret). Veredelte Blutbuche mit großen, tiefdunkelroten Blättern. Pflanze mit Erdballen.	12,—	
<b>Crataegus durobrivensis,</b> riesenfrüchtiger Zierdorn, bis 6 m hoch werdend, große, weiße Blüten, denen später riesige kirschenähnliche Früchte folgen.	2,50	22,—	<b>Forsythia intermedia,</b> Pflanze aufrecht wachsend, lichtgelb. Die Forsythien gehören zu den im Frühjahr am frühesten blühenden Sträuchern, die ohne Belaubung voll übersät sind mit herrlichen, gelben Blüten.	1,70	15,—
<b>Cytisus kewensis,</b> Zwergelfenbeinginster, bis 50 cm hoch werdender, vollblühender Strauch mit überhängenden Zweigen und elfenbeinfarbenen Blüten im Mai. Pflanze mit Topfballen.	3,—	26,—	<b>Forsythia intermedia „Spring Glory“,</b> Neuheit, sehr große, hellgelbe Blüten bedecken die Zweige in ungeheuren Mengen, daß sie vom Blumengewicht sich biegen. Doppelt so reichblühend als alle anderen Sorten.	2,70	23,—
<b>Cytisus praecox,</b> Elfenbeinginster, 1 m hoch und breit werdend, winterhart. Die ganze Pflanze ist im Frühjahr übersät mit elfenbeingelben Blüten. Eine Pracht für jeden Garten. Pflanzen mit Topfballen.	2,70	23,—	<b>Forsythia ovata robusta,</b> Pflanze stark, steil aufrechtwachsend, 14 Tage früher blühend als die anderen, auch großblumiger, hellgelb.	1,70	15,—
<b>Cytisus praecox hybrida Hollandia.</b> Neuheit! Sehr winterharte Sorte. Pflanze übersät mit roten und rosa Blüten. Eine der wertvollsten Neueinführungen. Verdient weiteste Verbreitung. Pflanze mit Topfballen.	4,—	36,—	<b>Forsythia spectabilis Lynwood Gold.</b> Neuheit. Einer der wertvollsten frühen Blütensträucher, die es gibt. Größere und breitere Blüten als alle anderen Sorten, dadurch erzielt dieser Strauch eine ungewöhnlich eindrucksvolle Wirkung. Wirklich ein goldenes Blütenmärchen.	2,70	23,—
<b>Cytisus praecox hybrida Zeelandia.</b> Neuheit! Wie die vorige vom gleichen Typ, winterhart. Blüten rosa mit rot, in ungewöhnlicher Zahl die Pflanze bedeckend. Eine Pracht für jeden Garten. Sehr winterhart. Pflanze mit Topfballen.	4,—	36,—	<b>Forsythia suspensa fortunei.</b> Aufrecht wachsende Sorte mit überhängenden Zweigen und tiefgoldgelben Blüten im Frühjahr. Alle Forsythiensorten werden bis ca. 3 m hoch.	2,40	21,—
<b>Cytisus scoparius,</b> gewöhnlicher, wildwachsender Ginster, gelb blühend, Mai-Juni. Pflanze mit Topfballen.	1,70	15,—	<b>Forsythia suspensa sieboldii,</b> dünne, stark überhängende, manchmal kriechende Zweige, leuchtendgelbe Blüten. Stammt aus japanischen Gärten. Besonders für Wallbepflanzung geeignet.	2,40	21,—
<b>Cytisus scoparius andreasus.</b> Blüte goldgelb mit Dunkelpurpur. Besonders wirkungsvolle, gute Sorte. Pflanze mit Topfballen.	3,—	27,—	<b>Genista lydia,</b> Blüten in kurzen Trauben, goldgelb, niedriger Wuchs, überhängend. Pflanze mit Topfballen.	3,—	27,—
<b>Cytisus scoparius hybrida Butterfly,</b> sattgelb. Flügel rotgestreift. Pflanze mit Topfballen.	3,—	27,—	<b>Genista radiata,</b> 60 cm hoher Busch. Blüten reingelb zu 3 und 10 in Büscheln. Alte Pflanzen werden 3 m breit, sehr langlebig. Pflanze mit Topfballen. (Strahlenginster.)	2,70	23,—
<b>Cytisus scoparius hybrida Criterion,</b> leuchtend orange, sehr großblumig und sehr starkwüchsig. Pflanze mit Topfballen.	3,—	27,—	<b>Hamamelis mollis</b> (Zaubernuß). Diese ist die schönste aller Hamamelissorten! Mehrere Meter hoch werdender Winterblüher mit frostsicherem, lockigem Gelb und oftmals rotgestreiften Blumen, die im Januar-März vor dem Austrieb erscheinen und den Pflanzen eine vorzügliche Gartenwirkung verleihen.	14,—	120,—
<b>Cytisus scoparius hybrida Dorothy Walpole,</b> schönste purpurfarbene Sorte. Pflanze mit Topfballen.	3,—	27,—	<b>Holodiscus discolor ariaefolius.</b> Herrlicher Sommerblüher mit überhängenden Zweigen und riesigen, rahmweißen Rispen, 3 m hoch werdend.	2,40	21,—
<b>Cytisus scoparius hybrida Johnsons Crimson,</b> Blüten schön karminrot und tiefrosa. Pflanze mit Topfballen.	3,—	27,—	<b>Hydrangea hortensis lindleyana,</b> reichblühend. Randblüten rosa, innere Blüten blau. Pflanze mit Topfballen.	2,40	21,—
Die zuletzt genannten acht Cytisus-Sorten — außer der gewöhnlichen Cytisus scoparius — sind neueste Hybriden der Edelginsterklasse mit einem wundervollen Farbenspiel, die alle, je nach Sorte, 100—150 cm hoch werden.			<b>Hydrangea hortensis otaksa,</b> purpurrosa Blütenbälle. Pflanze mit Topfballen.	2,40	21,—
<b>Daphne burkwoodii Somerset,</b> Seidelbast. Wird 1 m hoch, von leuchtendrosa Farbe, ungewöhnlich reichblühend vom Mai bis Juni. Edelste Neueinführung. Pflanze mit Ballen.	8,—	72,—	<b>Hydrangea paniculata grandiflora,</b> Gartenhortensie, in riesigen weißen Dolden blühend.		
<b>Daphne mezereum rubrum.</b> Bekanntster, stark duftender Vorfrühlingsblüher, dessen rote Blüten vor dem Blattaustrieb erscheinen. Bevorzugt leichten Schatten und kalkhaltigen Boden. Pflanze mit Erdballen.	6,—	54,—	3—5 Triebe 5—8 Triebe Treibqualität	2,— 2,40 2,70	18,— 21,— 23,—
			<b>Hydrangea paniculata praecox,</b> Blüten in riesigen Dolden, weiß, sehr früh blühend.	3,—	27,—
			<b>Hydrangea quercifolia,</b> große, eichenartige Blätter, pyramidaler Blütenstand mit rötlichweißen Blüten. Interessanter, auffallender, seltener Strauch. Pflanze mit Erdballen.	4,—	



	per 1 St. DM	per 10 St. DM		per 1 St. DM	per 10 St. DM
<b>Hypericum calycinum</b> , herrlicher Halbstrauch mit großen, gelben Blüten. Schattenliebende Pflanze von halbkriechendem Wuchs. Pflanze mit Ballen.	2,40	21,—	<b>Malus:</b>		
<b>Hypericum moserianum</b> . Bis 40 cm hoch werdender Halbstrauch. Blüten 6—7 cm groß, goldgelb. Reichblühende Pflanze. Pflanze mit Ballen.	2,40	21,—	<b>aldenham purple</b> (Hon. V. Gibbs 1920). Großfrüchtiger, purpurfarbener Kirschapfel. Früchte 6 cm Durchmesser. Blüten groß, lilarot.	3,50	30,—
<b>Hypericum patulum Hidcote Gold</b> , beste Neuheit! Enorm große Blüten von sattem Goldgelb bedecken die Pflanzen überreich. Eine der schönsten Pflanzen für den Garten. Pflanze mit Ballen. Siehe Farbtafel III.	2,40	21,—	<b>arnoldiana</b> (Arnold Arboretum 1889). Zweige überhängend. Blüten groß, 4½ cm breit, hellrosa, in weiß übergehend. Knospe lebhaft rot. Früchte gelb, 1 cm dick, wächst langsam.	3,50	30,—
<b>Hypericum Rowallane Hybride</b> , hervorragende Neuheit! Enorm große Einzelblüten, größer als bei allen bekannten Sorten, satte, goldgelbe Farbe. Erreicht eine Höhe von 150 cm. Diese beiden letzten Sorten verdienen den schönsten Platz unter den Blütensträuchern. Pflanze mit Ballen.	2,40	21,—	<b>atrosanguinea</b> (Arnold Arboretum 1889). Eine der besten Sorten. Triebe etwas überhängend, Blüte tiefkarminrosa, gut die Farbe haltend, Frucht eiförmig, 1 cm breit, hellgrün mit braunroter Backe. Siehe Farbtafel XIV.	3,50	30,—
<b>Jasminum nudiflorum</b> , echter Jasmin, 5 m hoch, mit überhängenden Zweigen, winterblühend, gelb. Pflanze mit Topfballen.	3,—	27,—	<b>baccata fructo flavo</b> , Kirschapfel. Früchte 3 cm dick, hellgelb, herb säuerlich, Blüte weiß.	3,50	30,—
<b>Kolkwitzia amabilis</b> , aufrechter, überreich rosa blühender Zierstrauch von ungemein schöner Wirkung. 1½—2 m hoch werdend. Einer unserer schönsten Gartensträucher. Siehe Farbtafel VIII.	3,20	28,—	<b>coronaria charlottae</b> (Charlotte M. de Wolf 1902). Neueinführung. Auffallendste und schönste Malus-sorten. Blüten enorm groß, zartrosa, halbgefüllt, herrlich nach Veilchen duftend. Belaubung im Herbst auffallend orange und rot. Sehr wertvolle Sorte.	4,50	40,—
<b>Laburnum vossii</b> , Goldregen mit ungewöhnlich langen, riesigen goldgelben Trauben. Schönste ihrer Art. Siehe Farbtafel XII.	5,—	45,—	<b>cowichan</b> (Preston 1930). Edelste, neue amerikanische Fruchtsorte, mit dunkelroten Blumen und bronzefarbenen Blättern. Die vorzüglich schmeckenden leuchtendroten Früchte geben ein dunkelrotes Kompott.	3,50	30,—
	10,—	90,—	<b>Dartmouth</b> (aus New Hampshire vor 1883). Pflanze mit reinweißen Blüten überdeckt. Früchte fast pflaumenartig aussehend, 4 cm lang, dunkelrot, bläulich bereift. Wohlgeschmeckend.	3,50	30,—
<b>Lespedeza bicolor</b> , spätblühend, in purpurrosa Blütentrauben, bis 3 m hoch werdend. (Buschklée.) Pflanze mit Topfballen.	3,50	32,—	<b>Dorothea</b> (Arnold Arboretum 1943). Neuheit! Sehr wertvolle Sorte! Blüten gut gefüllt, rosa, Frucht klein, goldgelb. Ungewöhnlich reich blühend und volltragend. Pflanze nur halbhoch werdend.	8,—	
<b>Ligustrum vulgare</b> . Bekannte, winterharte, sommergrüne Heckenpflanze.	0,50	4,50	<b>Fairy</b> (aus England um 1870). Kirschapfel. Frucht rundlich, 3½ cm dick, zitronengelb mit lebhaft roter Backe. Fleisch fest und sehr saftreich, säuerlich.	3,50	30,—
Büsche 5—8 Triebe, 80—100 cm hoch.			<b>floribunda</b> (aus Japan um 1862). Blüten hellrosa, überaus reichblühend, im Verblühen heller werdend. Knospen dunkelrot, Früchte klein, gelb mit etwas rot. Bekannte, ungewöhnlich reich blühende, viel gepflanzte Sorte.	3,50	30,—
<b>Ligustrum vulgare atrovirens</b> . Vollständig winterharte, immergrüne Form.	0,60	5,40	<b>floribunda hillieri</b> (Hillier 1928). Eine der schönsten aller Malusarten. Verbesserung von Malus scheideckeri, da sie vollkommen krankheitsfreie Belaubung hat und noch williger und reicher blüht als diese. Blüten halbgefüllt, 3 cm groß, in Büscheln zu 5 bis 8, rot in der Knospe, reinrosa erblühend. Auch zum Treiben ist dieses die beste Sorte. Siehe Farbtafel XIV.	3,50	30,—
Büsche 5—8 Triebe, 60—80 cm hoch			<b>glaucescens</b> , Blüte weiß, 3—4 cm breit, hellgrüne 3—4 cm breite Früchte. Die Belaubung hat eine besonders schöne Herbstfärbung.	3,50	30,—
<b>Lonicera spinosa albertii</b> , Blüten sehr groß, lilarosa. Pflanze etwa 80 cm hoch und breit werdend. Sehr schöner Blütenstrauch.	2,40	21,—	<b>Hopa</b> (N. E. Hansen 1920). Hell-purpurlila Blüten, ungewöhnlich reich blühend, im Sommer und Herbst mit 2 cm dicken, roten, haltbaren Äpfelchen übersät.	3,50	30,—
<b>Lonicera ledebourii</b> . Bis 2 m hoch werdender, wertvoller Strauch. Die roten Deckblätter sind umgeben von gelbroten, röhrigen Blüten, die auf roten Stielen sitzen. Frucht schwarz, mit purpurnen Deckblättern. Schönes, schattenverträgliches Gehölz.	2,—	18,—	<b>ioensis hybrida „Evelin“</b> (A. F. den Boer 1939). Vorzügliche, wertvolle Neuheit, langsam wachsend, leuchtendrote, enorm große Blumen, duftend. Das Laub hat eine auffallend schöne Herbstfärbung.	8,—	
<b>Magnolia soulangeana</b> . Riesige, weißlichrosa Blüten, glockenförmig mit rötlichen Streifen. Blütezeit April-Mai. Pflanze 3—4 m hoch werdend. Eines der edelsten und schönsten Blüengewächse. Pflanze mit Erdballen.	17,—		<b>John Downie</b> (aus England vor 1891). Blüten weiß, sehr groß, sehr reichlich erscheinend, Früchte kegelförmig, groß, orange mit rot, wohlgeschmeckend.	3,50	30,—
<b>Magnolia soulangeana lennei</b> . Wie die vorige, nur die riesigen, glockenförmigen Blumen sind außen dunkelrosa und innen weiß. Pflanze mit Erdballen.	17,—		<b>Katherine</b> (B. H. Slavin 1928). Blüten groß, rosa, gefüllt, in verschwenderischer Fülle die Pflanze überdeckend. Blüht schon als kleine, zweijährige Pflanze. Im Herbst unvorstellbare Massen kleiner, goldgelber Früchte.	8,—	
<b>Magnolia soulangeana nigra</b> . Die Blüten sind schlanker als die beiden vorigen Sorten, aber noch länger und tiefpurpurrosa bis rot. Die dunkelste aller Magnolien. Pflanze mit Erdballen.	17,—		<b>magdeburgensis</b> (aus Magdeburg vor 1900). Blüten halbgefüllt, sehr groß, dunkelrosa. Knospe leuchtendrot, außerordentlich wirkungsvoll. Pflanze sehr reich blühend, baumartig wachsend. Sehr empfohlen. Siehe Farbtafel XIV.	3,50	30,—
<b>Mahonia aquifolium atropurpurea</b> , Neuheit! Immergrüner, winterharter Strauch mit glänzenden, gefiederten Blättern, die bei dieser Neuheit durch schöne rote Belaubung verbessert ist. Im Frühjahr große gelbe Blütentrauben. Für Hecken und Binderei sehr geeignet. Pflanze mit Erdballen.	3,—	27,—	<b>micromalus</b> (aus Japan um 1856). Blüten hellrosa, sehr früh, ungewöhnlich reich und schön blühend. Frucht klein, gelb mit rot, die Pflanze im Herbst übersät. Straff aufrechter Wuchs, syn. mit Kaido.	3,50	30,—
<b>Malus in Sorten: Schönstes Sortiment aller Blüten- und Zierfruchtäpfel:</b> Wir haben das größte Sortiment dieser herrlichen Blütensträucher, und wo diese durch Blütenfülle und Schönheit wie auch durch herrlichen Fruchtbehang imponierend wirkenden Pflanzen Platz haben, sollte man sie im Garten und Park pflanzen. Alle Sorten sind als Busch lieferbar. Einzelne Sorten sind auch als Halbstamm in 1 m Stammhöhe lieferbar. Beachten Sie auch die in drei Farbbildern vorgeführten Sorten. Danach können Sie sich ein Bild machen von der einzigartigen Schönheit dieser Zieräpfel. Wenn man dann bedenkt, daß einzelne Sorten noch eine besonders schöne Herbstfärbung des Laubes haben und voll schöner Früchte im Herbst sitzen, dann sollte man meinen, daß es keinen Garten gibt, in dem nicht ein solcher Strauch vorhanden ist.					



	per 1 St. DM	per 10 St. DM		per 1 St. DM	per 10 St. DM
<b>moerlandsii Profusion</b> (Doorenbos 1938). Neueinführung. Blüten dunkelrot bis rosa, ungewöhnlich reichlich erscheinend. Früchte 1—1½ cm breit, rotbraun. Erstklassige Schönheit, besonders auch wegen ihres ungewöhnlichen Blütenreichtums.	3,50	30,—	<b>soulardii Red Tip</b> (N. E. Hansen 1919). Gesunder Wuchs, Triebspitzen und junge Blätter rotbraun, besonders auffallend schöne, orangerote Herbstfärbung. Blüten dunkelrosa. Früchte grün, 4 cm dick. Neuheit!	5,—	45,—
<b>moerlandsii Liset</b> (Doorenbos 1949). Neueste, wundervolle Züchtung von Doorenbos, der sich um die wertvollen Malusorten außerordentlich verdient gemacht hat. Blüten in der Knospe weithin leuchtendrot, im Öffnen in Karminrot übergehend. Durch die unvorstellbare Fülle dieser herrlich gefärbten Blüten einer der schönsten Zieräpfel der Welt! Belaubung blutrot.	8,—		<b>soulardii Wild Red Crab</b> (Linn County Nurseries 1907). Blüten rosa, 3—4 cm breit, sehr schön. Früchte rot bis rotgelb, 5 cm dick, sehr lange haltend. Wuchs gedungen.	5,—	45,—
<b>niedzwetzkyana</b> (aus Sibirien um 1891 durch Dr. G. Dieck). Blüten purpurrot in dichten Büscheln. Frucht groß, kegelförmig, dunkelrot, bereift. Blätter braunrot.	3,50	30,—	<b>soulardii Wynama</b> (aus der Gegend von Oskaloosa-Iowa um 1920). Blüten groß, rosa, besonders schön. Früchte rundlich, 5 cm dick, sehr lange haltbar, ebenfalls gedrungener Wuchs. Neuheit!	5,—	45,—
<b>Pink Giant</b> (Carl Hansen 1939). Neuheit! Blüten sehr groß, einfach, rosarot. Frucht klein, rotbraun. Belaubung bronzefarbig. Edle Sorte.	5,—	45,—	<b>spectabilis</b> (Dr. J. Fothergill 1750). Blüten sehr groß, zartrosa, gefüllt, 5—7 cm breit, sehr schön, Frucht kugelig, 2 cm dick, gelblich.	3,50	30,—
<b>prattii</b> (Arnold Arboretum 1909). Hübscher Baum mit auffallend großen, lindenartigen Blättern. Blüten weiß, Früchte rot oder gelb, kirschgroß.	3,50	30,—	<b>spectabilis riversii</b> (Thomas Rivers 1872). Blüten größer als die Art, halb gefüllt, rosa mit sehr großen Blättern.	3,50	30,—
<b>prunifolia rinki</b> (aus Asien um 1850). Großer Strauch mit großen Massen von fleischrosa Blüten, denen eine Menge 3 cm dicker, hellgelber Äpfel folgen, die bis zum November hängen bleiben.	3,50	30,—	<b>Striped Beauty</b> (H. R. Wright 1930). Vermutlich aus Japan stammende Neueinführung mit weißen Blüten. Früchte gelb, rot gestreift, klein, in reicher Zahl die Pflanze behängend.	5,—	45,—
<b>purpurea</b> (A. Barbier vor 1900). Wuchs kräftig, Zweige schwarzrot. Belaubung braunrot, später dunkelgrün werdend. Blüten karminrot, ca. 3 cm breit. Frucht kirschgroß, dunkelrot.	3,50	30,—	<b>theifera rosea</b> (Arnold Arboretum nach 1907). Hoher Baum, Blüten herrlich rosa, 4 cm groß, auffallend duftend. Früchte 1 cm dick, kugelig, grünlichgelb mit roter Backe.	3,50	30,—
<b>purpurea aldenhamensis</b> (Hon. V. Gibbs 1920). Blätter rötlich, Blüten sehr groß, dunkelweinrot, halbgefüllt. Knospe noch dunkler rot, Frucht purpur. Eine der schönsten roten Sorten.	3,50	30,—	<b>toringoides</b> (aus China vor 1907). Blüten in kleinen Büscheln zu 3 bis 6, klein, weiß. Früchte eiförmig, 1 cm dick, gelb mit roter Backe. Belaubung auffallend, tief eingekerbt. Schönfrüchtige Art.	3,50	30,—
<b>purpurea eleyi</b> (Charles Eley vor 1920). Aufrecht, nicht sehr stark wachsend. Blätter im Austrieb intensiv karminrot. Blüten meistens einzeln, weinrot. Eine der schönsten der rotblühenden Sorten. Die Frucht ist hellrot, 2½ cm lang und 2 cm breit.	3,50	30,—	<b>tschonoskii</b> (aus Japan vor 1892). Sehr hübscher Zierbaum mit auffallender Belaubung, mit weißfilzigen Blättern wie bei Silberpappeln. Im Herbst herrliche Herbstfärbung. Blüten weiß, 3 cm breit, Frucht kugelig, 2—3 cm dick, gelbgrün mit purpurroter Backe.	5,—	45,—
<b>purpurea eleyi compacta</b> (Doorenbos 1952). Neuheit! Eine niedrige, kompakt wachsende Abart von <i>Malus eleyi</i> . Blüten purpurrot. Belaubung und Frucht wie <i>eleyi</i> .	3,50	30,—	<b>Veitch's Scarlet</b> (Veitch vor 1905). Blüte sehr groß, weiß. Früchte 3—4 cm breit, orangerot. Ganz vorzügliche Sorte.	3,50	30,—
<b>purpurea Irene</b> (A. F. den Boer 1939). Blumen karmesinrot, von gedrungener, niedrigem Wuchs. Rote Belaubung. Neuheit!	8,—		<b>yunnanensis Kew</b> (aus Kew Garden). Großer Baum, Blüten ziemlich dicht, klein, weiß, übervoll erscheinend. Früchte kugelig, 1 cm dick, rot.	3,50	30,—
<b>purpurea lemoinei</b> (Lemoine 1922). Blüten bis halbgefüllt, karmesinrot, recht groß. Früchte klein, dunkelpurpur. Belaubung dunkelrot.	3,50	30,—	<b>yunnanensis Vilmorin</b> (Vilmorin). Sehr ähnlich der vorigen Sorte, nur wenig abstechend.	3,50	30,—
<b>purpurea Purple Wave</b> (A. F. den Boer 1951). Belaubung dunkelpurpur, sehr effektvoll. Blume purpurrot. Sehr schöner Strauch. Neuheit!	8,—		<b>zumi calocarpa</b> (aus Japan vor 1905). Pyramidal wachsender Strauch, 2—4 m hoch, Blüten weiß, in der Knospe zartrosa. Früchte klein, 1 cm dick, rot.	3,50	30,—
<b>sargentii</b> (aus Japan vor 1892). Blüten reinweiß, 3 cm breit, in fast unwahrscheinlichem Reichtum die Pflanze bedeckend. Rundliche, 1 cm dicke Frucht, dunkelrot. Wird nur 2 m hoch.	3,50	30,—	<b>zumi Prof. Sprenger</b> (Doorenbos 1950). Blüten zartrosa, die in ungewöhnlicher Fülle die Pflanze bedecken. Im Herbst übersät mit orangerotgelben Früchten, die bis Mitte Dezember an der Pflanze bleiben. Sehr wertvolle neue Sorte.	8,—	
<b>sargentii rosea</b> (Rochester Park System 1921). Blüten in gewaltiger Fülle, reinrosa. Schöne, 1 cm dicke, dunkelrote Früchte, niedrig bleibend wie vorige.	4,50	40,—	Von den <i>Malus</i> -Sorten: <b>aldenham purple</b> , <b>atrosanguinea</b> , <b>floribunda hillieri</b> , <b>Hopa</b> , <b>magdeburgensis</b> , <b>micromalus</b> , <b>niedzwetzkyana</b> , <b>prunifolia rinki</b> , <b>purpurea</b> , <b>purpurea aldenhamensis</b> , <b>purpurea eleyi</b> , <b>purpurea lemoinei</b> , <b>spectabilis</b> , <b>spectabilis riversii</b> , <b>theifera rosea</b> , <b>toringoides</b> , <b>yunnanensis Vilmorin</b> sind auch Halbstämme mit 1,20 m hohem Stamm vorrätig. Preis per Stück DM 4,50, per 10 Stück DM 40,—		
<b>sieboldii</b> (aus Japan vor 1856). Großer Strauch, sehr reich blühend. Blume klein, weiß, Früchte sehr klein, gelb mit etwas rötlich überhaucht. Enorm reich blühende Pflanze mit schöner, orangeroter Herbstfärbung der Blätter.	3,50	30,—	<b>Philadelphus lemoinei Mont Blanc</b> , 1½ m hoch werdender Strauch mit sehr großen, einfachen, reinweißen Blüten.	2,—	18,—
<b>sieboldii van Eseltine</b> (G. P. van Eseltine 1938). Blüten rosa, in riesiger Fülle die Pflanze übersäend. In gleicher Pracht erscheinen im Herbst eine Unmenge Früchte von gelblicher Farbe. Auffallende Neuheit.	5,—	45,—	<b>Philadelphus virginialis Enchantment</b> , Blume groß, weiß, gefüllt. Pflanze 2 m hoch werdend. Eine der schönsten Sorten!	2,—	18,—
<b>sieboldii Wintergold</b> (Doorenbos 1950). Neuheit! Blumen dunkelrosa, Früchte goldgelb, bis Dezember haftend, daher der Name. Außerordentlich wirksam.	5,—	45,—	<b>Philadelphus virginialis Glacier</b> , Blüten sehr groß, dichtgefüllt, in großen Trauben, reinweiß.	2,—	18,—
<b>soulardii Redflesh</b> (N. E. Hansen 1928). Blätter bronzebraun, Blüten rosa, Knospe karmin, Früchte rot, 4 cm dick, Neuheit! Vorzüglich zum Einmachen.	5,—	45,—	<b>Philadelphus virginialis Minnesota Snowflake</b> , Neuheit! Blumen sehr groß, einfach, reinweiß. Die Pflanze ist von ungewöhnlichem Blütenreichtum. Höhe 2 m. Wohl die schönste ihrer Art.	2,50	22,—
			<b>Philadelphus virginialis Virginal</b> , Blüten groß, gut gefüllt, reinweiß, duftend. Pflanze bis 2 m hoch werdend, ungewöhnlich reich blühend. Ganz hervorragende Sorte.	2,—	18,—



	per 1 St. DM	per 10 St. DM		per 1 St. DM	per 10 St. DM
<b>Photinia maximowiczi</b> , 3 m hoch werdend, ganz winterhart, mit überhängenden Zweigen und großen, lederartigen Blättern, die sich im Herbst orangescharlachrot färben. 1½ cm große Einzelblüten in Dolden zusammensitzend, weiß, später 6—8 cm lange, scharlachrote Früchte.	6,—	54,—		6,—	54,—
<b>Pirus salicifolia</b> , weidenblättrige Birne. Zweige dünn, überhängend, grauweiß behaart. Blätter wie Wein, schmal, lanzettlich, 3—9 cm lang, silberweiß, filzig. Blüten 2 cm breit, weiß, in Dolden. Frucht 2—3 cm lange, grünliche Birnen. Wegen der Belaubung ein außerordentlich apart wirkender Strauch.	4,—	36,—		6,—	54,—
Preise für Büsche: Preise für Halbstämme:					
<b>Poncirus trifoliata</b> (Citrus trifoliata), eckige Zweige mit 2—4 cm langen Stacheln und glänzenden Blättern. Blüten weiß, duftend, vor den Blättern im Frühjahr erscheinend. Im Sommer bis 5 cm dicke, rundliche, duftende Zitronen. Frucht nicht essbar. Aparter Strauch.	1,80	16,—			
<b>Potentilla Jackmanns variety</b> , Neuheit! Wuchs ca. 1 m hoch, buschig, unermüdlich den ganzen Sommer vollblühend, mit besonders leuchtenden, tiefgoldgelben Blumen, die doppelt so groß sind als alle anderen Sorten dieser Art. Siehe Farbtafel XVI.	2,70	23,—			
<b>Potentilla Summergold</b> , Neuheit! Herrlicher, ca. 1 m hoch werdender Strauch. Unermüdlich den ganzen Sommer vollblühend, leuchtendgoldgelbe Blüten von hervorragender Größe, sehr schön.	2,70	23,—			
<b>Prunus avium plena</b> , gefüllt blühende Süßkirsche. Reinweiß, dicht gefüllt. Eine Pracht zur Blütezeit.	3,80	33,—			
<b>Prunus avium plena grandiflora</b> . Wie vorige, jedoch mit viel größeren, auch gefüllten Blüten.	3,80	33,—			
<b>Prunus blireana</b> , rotblättrige Pflaume. Belaubung schwärzlichrot. Blüten sehr früh, gefüllt, sehr schön, hellrot. Einer der schönsten blühenden Sträucher unserer Gärten.	2,70	23,—			
<b>Prunus cerasus rhexii</b> , gefüllt blühende Sauerkirsche, leuchtendweiß. Eine Pracht zur Blütezeit.	3,80	33,—			
<b>Prunus cistena</b> . Kleinbleibender Strauch mit roten, in der Jugend hellroten Blättern, nur 70—80 cm hoch werdend, zierlicher Busch.	3,80	33,—			
<b>Prunus fenzliana</b> . Pflanze hoch und sparrig wachsend, feinzweigig. Blüte 2½ cm breit, weißlichrosa. Bei dem ersten Sonnenstrahl im März bedeckt sich die Pflanze übertoll mit den schönsten Blüten.	3,80	33,—			
<b>Prunus glandulosa albiplena</b> (sinensis flore plena). Pflanze von zierlichem, feintriebigen Wuchs, 1 m hoch werdend. Blüten vollkommen gefüllt, 2½ cm breit, reinweiß, auch vorzüglich zum Treiben.	5,50	50,—			
<b>Prunus laurocerasus schipkaensis</b> , Kirschlorbeer, mit enorm großen, glänzenden, immergrünen Blättern. Pflanze mit Ballen. Höhe 60—80 cm.	7,60	66,—			
<b>Prunus padus plena</b> , gefüllt blühende Traubenkirsche, zu 15 bis 20 in locker hängenden Trauben, reinweiß. Gedeiht auch in schattigen Lagen.	2,70	23,—			
<b>Prunus padus watereri</b> (grandiflora), sehr großblumige Traubenkirsche. Blütentrauben bis 20 cm lang, doch einzelne Blüten größer und üppiger, weiß.	2,70	23,—			
<b>Prunus persica atropurpurea</b> , Blüten rosa. Die Pflanze hat leuchtendrote Blätter und wirkt dadurch den ganzen Sommer bis spät in den Herbst hinein als eine der auffallendsten und wundervoll wirkenden Sträucher. Sehr empfehlenswert.	6,—	54,—			
<b>Prunus persica aurora</b> . Neuheit! Gelblichrosa, gefüllt, einzigartige Wirkung. Von den gefüllt blühenden Pfirsichsorten wohl die auffallendste Neuzüchtung.	6,—	54,—			
<b>Prunus persica Cardinal</b> , Blüten groß, halbgefüllt, leuchtendrot, die Pflanze im Frühjahr voll bedeckend.	6,—	54,—			
<b>Prunus persica Helen Borchers</b> , unerhört reichblühende Sorte, große Blüten, halbgefüllt, reinrosa. Sehr wirkungsvoll.	6,—	54,—			
<b>Prunus persica Iceberg</b> , halbgefüllt, reinweiß blühend, enorm große Blüte, im Frühjahr die Pflanze vollkommen bedeckend.	6,—	54,—			
<b>Prunus persica Pink Charming</b> , enorm groß, weithin scheinendes herrliches Rosa, den Strauch im Frühjahr fast im Blütenmeer erdrückend.	6,—	54,—			
<b>Prunus persica Windle Weeping</b> , große, halbgefüllte purpurrote Blüten, dazu die stark überhängenden Zweige, die die Pflanze nicht nur zur Blütezeit, sondern auch durch ihren Wuchs und ihre Belaubung herrlich zieren. Einer der schönsten Zier- und Blütenpfirsiche.	6,—	54,—			
Wir empfehlen unseren Freunden unser herrliches Sortiment <b>Zier- und Blütenpfirsiche</b> (obige Prunus-persica-Sorten), da diese allen sehr viel Freude machen werden. Deshalb haben wir auch das große, reichhaltige Sortiment zur Verfügung.					
<b>Prunus serrulata Amanogawa</b> . Bis 4 m hoch werdende, schlanke Säulen, die sich von oben bis unten mit leicht duftenden, etwas gefüllten, hellrosa Blüten bedecken. Von hervorragender Wirkung.	3,80	33,—			
<b>Prunus serrulata Kanzan</b> (Hisakura), schönste und am meisten gepflanzte japanische Kirsche. Sehr große, gut bis voll gefüllte Blüten in Büscheln, dunkelrosa. Pflanze ungewöhnlich reichblühend. Eine Pracht im Garten.			Büsche 3—5 Triebe	3,80	33,—
			Büsche 5—8 Triebe	5,—	44,—
<b>Prunus serrulata Kiku-shidare-sakura</b> , Blüten groß, hellrot, vollgefüllt, in dichten Büscheln. Zweige überhängend, wodurch der Reiz dieser herrlichen japanischen Kirsche noch bedeutend erhöht wird.	6,—	54,—			
<b>Prunus serrulata Pink Perfection</b> . Gilt als eine Verbesserung der Sorte Kanzan (Hisakura). Blüten größer als diese, etwas heller. Pflanze reichblühender.	3,80	33,—			
<b>Prunus serrulata Ukon</b> . Blüten halbgefüllt, grünlichweiß, ungewöhnlich reichblühend.	3,80	33,—			
<b>Prunus avium plena, Prunus blireana, Prunus serr. Kanzan, Prunus serr. Kiku-shidare-sakura, Prunus serr. Pink Perfection, Prunus serr. Ukon, Prunus yedoensis und Prunus yedoensis Shidare Yoshino</b> können auch als Halbstämme, etwa 120—130 cm hoch, geliefert werden.					
			Preis für Halbstämme per 1 Stück DM 6,—		
			per 10 Stück DM 54,—		
<b>Prunus triloba plena</b> , gefüllt blühende Mandel, vieltriebiger, kleiner Strauch. Im Frühjahr alle Zweige von unten bis oben mit dichtgefüllten rosa Blüten übersät. Eine wahre Zierde.			Büsche 3—5 Triebe	2,70	23,—
			Büsche 5—8 Triebe	3,20	28,—
			Büsche 8—12 Triebe	3,60	32,—
			Stämme Höhe 100—120 cm	5,—	45,—
<b>Prunus yedoensis</b> , Baum bis 16 m hoch werdend, Blüten weißlichrosa, einfach, schwach duftend, in Trauben. Die Belaubung im Herbst sehr schön, rot und gelb. Enorm reichblühend, auch zum Treiben.	3,80	33,—	Büsche 3—6 Triebe		
<b>Prunus yedoensis Shidare Yoshino</b> , wie vorige, nur die Blüten reiner weiß, aber die Zweige stark hängend. Nur auf Stämmen veredelt lieferbar.	7,—		Preise für Halbstämme		
<b>Rhododendron japonicum</b> (Azalea mollis). In allen Farben gemischt, von Gelb über Orange bis Rot. Sehr reichblühender, schöner Gartenstrauch. Pflanze mit Erdballen.	5,—	44,—			
<b>Rhododendron</b> (Alpenrosen). Von diesem herrlichen Blütenstrauch führen wir nur die folgenden Sorten:					
<b>Catawbiense-grandiflorum</b> , vollkommen winterharte, beste lilablaue Sorte.	7,50	66,—			
<b>Caractacus</b> , weinrot.	7,50	66,—			
<b>Dr. H. C. Dresselhuys</b> , anilinrot.					
<b>Roseum elegans</b> , rubinrosa.	7,50	66,—			
Pflanze etwa 30—40 cm hoch, mit Erdballen.					
<b>Rhus typhina laciniata</b> (Hirschkolbensumach, Essigbaum). Baumartiger Strauch, 3—5 m hoch werdend, mit enorm großen, langen, gefiederten, schön geschlitzten, glänzenden, grünen Blättern, im Herbst rot färbend. Blüten grünlich, in dichten Rispen, die sich in große, kolbenartige, braune Fruchtstände verwandeln.	6,—	52,—			



	per 1 St. DM	per 10 St. DM		per 1 St. DM	per 10 St. DM
<b>Ribes alpinum. Alpenjohannisbeere.</b> Vorzüglicher Heckenstrauch, verträgt Schatten.			<b>Syringa chinensis,</b> chinesischer Flieder, bis 4 m hoher Strauch, mit zierlichen Zweigen, überreich mit violetten Blütendolden im Mai blühend. Einer unserer schönsten Sträucher.	3,20	28,—
Büsche 3—5 Triebe, 30—40 cm hoch	0,55	5,—	<b>Syringa vulgaris Primrose.</b> Epochemachende Neuheit! Der erste <b>gelbe Flieder!</b> Blüten einfach, in dichten Büscheln zusammensitzende Dolden, zartlichtgelb, die Pflanze vollkommen zur Blütezeit übersäend. Eine ganz große Sorte!	8,—	72,—
Büsche 5—8 Triebe, 30—40 cm hoch	1,—	9,—	<b>Syringa vulgaris</b> in einfach und gefüllt blühenden Sorten. Gartenlieder ist bekanntlich einer unserer schönsten Blütensträucher. Darum führen wir auch jetzt ein so hervorragendes, großes Sortiment, damit unsere Gartenfreunde eine herrliche Auswahl dieser schönsten aller Frühlingssträucher haben. Beachten Sie bitte die beiden Farbbilder auf Farbtafeln III und VII.		
Büsche 5—8 Triebe, 40—60 cm hoch	1,25	11,—	<b>Einfach blühende Sorten:</b>		
Büsche 8—12 Triebe, 40—60 cm hoch	1,40	12,—	<b>Andenken an L. Späth,</b> schönste aller dunkelroten! Siehe Farbtafel VII.		
Büsche 8—12 Triebe, 60—80 cm hoch	1,50	13,—	<b>Kaethe Haerlin,</b> reinweiß		
<b>Ribes alpinum Typ Kordes,</b> Neuheit! Stark aufrechtwachsender, starktriebiger Strauch mit großer, gesunder Belaubung, erkenntlich an der braunen Rinde. Der üppigste Typ aller Ribes-alpinum-Sorten. Preis 25 % höher als die gewöhnliche Ribes alpinum.	1,70	15,—	<b>Maréchal Foch,</b> lilahellrot, oft die roteste Sorte		
<b>Ribes sanguineum King Edward VII.,</b> Neuheit. Kräftiger, kompakter Wuchs, tiefdunkelrote Blütentrauben. Eine der Schönsten.	2,40	21,—	<b>Marie Legraye,</b> weiß		
<b>Ribes sanguineum splendens.</b> Neuheit! In der Art wie vorige, aber noch dunklere rote Blütentrauben.	2,40	21,—	<b>Ruhm von Horstenstein,</b> riesige Dolden, magentarot		
<b>Robinia hispida Monument.</b> Neuheit! Kräftiger Wuchs. Pflanze leidet nicht durch Wind. Schöne rosa Blüten in lockeren bis sechsblütigen Trauben.	6,—	54,—	<b>Gefüllt blühende Sorten:</b>		
<b>Robinia pseudoacacia Friesia.</b> Neuheit! Junge Zweige und Blätter goldgelb, auch gelb bleibend. Die Dornen sind tiefrot. Aparter, schöner Strauch.	6,—	54,—	<b>Alphonse Lavallée,</b> hellblaulila		
<b>Robinia pseudoacacia tortuosa.</b> Gedrehte Zweige, teilweise hängend oder überhängend. Interessanter, seltener Zierstrauch.	6,—	54,—	<b>Belle de Nancy,</b> zartlilarosa		
<b>Salix alba vitellina pendula.</b> Bekannte Trauergoldweide mit senkrecht hängenden, hellgelben Zweigen.	3,50	30,—	<b>Charles Joly,</b> dunkelrot. Siehe Farbtafel III.		
<b>Salix caprea mas,</b> echt aus Veredlungen vermehrt. Weide mit den bei weitem größten, bis fast 5 cm großen Kätzchen. 3—4 m hoch werdend, jedoch auch niedriger zu halten. Vorzügliche Bienenweide.	2,40	21,—	<b>Condorcet,</b> hellblaulila		
<b>Salix matsudana tortuosa.</b> Sehr zierende Weide mit rundlich gedrehten und verbogenen Zweigen. Eine seltene, sehr apart wirkende Zierweide.	2,40	21,—	<b>de Jussieu,</b> helllila		
<b>Salix pendulifolia.</b> Nach Krüssmann schönste Zier- und Kätzchenweide. Neuheit! Die gerade herabhängenden langen, glänzenden Blätter erhöhen den Zierwert zusammen mit den elegant gewachsenen Zweigen.	1,70	15,—	<b>Duc de Massa,</b> lilablau		
<b>Salix smithiana,</b> sehr stark wachsende Weide mit riesigen Kätzchen. Vorzügliche Bienenweide.	1,10	10,—	<b>Gaudichaud,</b> helllila		
<b>Salix wehrhahnii,</b> niedriger, vieltriebiger, 80 cm hoch und breit werdender Busch, mit wunder-vollen, leuchtendweißen Kätzchen.	2,—		<b>Jeanne d'Arc,</b> weiß		
<b>Sambucus canadensis maxima,</b> Holunderstrauch, bis 4 m hoch werdend, mit riesigen, gelblichweißen, schirmförmigen Doppelrispen, die bis 40 cm Durchmesser haben.	2,40	21,—	<b>Katherine Havemeyer,</b> lilarosa		
<b>Spiraea arguta,</b> Pflanze von reinweißen Blüten übersät, mit zierlichen Trieben. Eine der schönsten ihrer Art.	2,40	21,—	<b>La Tour d'Auvergne,</b> rötlichlila		
<b>Spiraea bumalda Anthony Waterer,</b> 50—60 cm hoch werdender, den ganzen Sommer himbeerrot blühender Strauch. Hervorragend für niedrige Hecken und Einfassungen.	1,25	11,—	<b>Léon Gambetta,</b> hellrosalila		
<b>Spiraea vanhouttei,</b> übervoll blühende weiße Spiraea. Hervorragend als Zierstrauch und auch als Hecke.	1,70	15,—	<b>Mme. Abel Chatenay,</b> weiß		
<b>Symphoricarpus albus White Hedge.</b> Aufrecht wachsend, auch die Fruchtzweige aufrecht stehend. Die großen, weißen Beeren sind bis an den Triebenden stark gehäuft, wodurch sich der Zierwert dieser Sorte auch in der Verwendung als Heckenpflanze bedeutend erhöht.	1,25	11,—	<b>Mme. Antoine Buchner,</b> herrlich lilarosa bis rot		
<b>Symphoricarpus orbiculatus Erect</b> (Korallenbeere). Wuchs straff aufrecht. Blüten etwa 1/2 cm lang, hellrot, in Büscheln. Später mit magentaroten Früchten übersät, die sehr lange haften.	1,25	11,—	<b>Mme. Casimir Périer,</b> weiß		
<b>Symphoricarpus orbiculatus Magic Berry.</b> Breit, gedrun-gen wachsend, für kleine Hecken. Die magentaroten Früchte sind außerordentlich wirkungsvoll.	1,25	11,—	<b>Mme. Lemoine,</b> schönste und großdoldigste aller weißen gefüllten Flieder		
			<b>Marc Micheli,</b> blaulila		
			<b>Maréchal Lannes,</b> lila		
			<b>Maximowicz,</b> lilarosa		
			<b>Michel Buchner,</b> große lila Dolden		
			<b>Miss Ellen Willmott,</b> großdoldig, reinweiß		
			<b>Montaigne,</b> helllila mit rosa Schein		
			<b>Mrs. Edward Harding,</b> magentarot		
			<b>Paul Hariot,</b> dunkelviolet		
			<b>Perle von Stuttgart,</b> helllilarosa		
			<b>Président Grévy,</b> helllila bis blau		
			<b>René Jarry-Desloges,</b> lila		
			<b>Taglioni,</b> weiß		
			<b>Obige Sorten:</b>		
			Büsche 3—5 Triebe		
			per Stück DM 3,20, per 10 Stück DM 28,—		
			Büsche 5—8 Triebe		
			per Stück DM 4,60, per 10 Stück DM 40,—		
			<b>Folgende Syringen-Sorten sind auch als Stämme</b> in Höhe von 110 bis 120 cm lieferbar:		
			<b>Andenken an L. Späth,</b> rot		
			<b>Charles Joly,</b> rot		
			<b>Katherine Havemeyer,</b> lilarosa		
			<b>Mme. Lemoine,</b> weiß		
			<b>Mrs. Edward Harding,</b> rot		
			Preis für Hochstämme: per Stück DM 8,—		







## STAUDEN

**Doronicum caucasicum**, schönste, leuchtendgelbe Frühlingsstaude, etwa 25 cm hoch werdend. Enorm reich blühend.

Preis per 1 Stück DM 0,80  
per 10 Stück DM 7,—  
per 100 Stück DM 60,—

**Funkia undulata variegata**, weißblättrige Funkie, vielfach für Topftreiberei verwendet. Auch schön im Garten für Einfassungen.

Preis per 1 Stück DM 0,90  
per 10 Stück DM 8,—  
per 100 Stück DM 70,—

**Helleborus niger**. Christrose, blüht Ende des Winters als früheste Staudenblüte im Garten.

Preis per 1 Stück DM 2,50  
per 10 Stück DM 22,50  
per 100 Stück DM 200,—

**Lavendula officinalis**, immergrün, im Juli-August voll lavendelblauer Blütenähren.

Preis per 1 Stück DM 0,80  
per 10 Stück DM 7,—  
per 100 Stück DM 60,—

**Paeonia sinensis**. Pfingstrose. Schönste Blütenstaude, riesige Blumen, einfach oder gefüllt, müssen erst drei Jahre stehen, ehe sie richtig zur Blüte kommen, und dann möglichst lange Jahre nicht verpflanzen. In folgenden Sorten und Farben lieferbar:

**Duchesse de Nemours**, rahmweiß  
**Edulis Superba**, dunkelrosa, früh  
**Festiva Maxima**, reinweiß, früh  
**Karl Rosenfield**, dunkel-karminrot, mittelfrüh  
**Lady Bramwell**, dunkellachslila  
**Mme. Calot**, hortensienrosa, früh  
**Mrs. G. F. Hemerick**, einfach, hellrosa  
**Sarah Bernhard**, rosa, spät.

Preis per 1 Stück DM 2,50, per 10 Stück DM 22,50

**Vinca minor Burgunda**, Bodenbedeckungspflanze. Kriechender Wuchs, glänzende Belaubung. Seltene, neue Sorte mit purpurroten Blüten.

Preis per 1 Stück DM 1,50, per 10 Stück DM 13,50

## OBSTBÄUME UND STRÄUCHER

Zeichen: H. bedeutet Hochstamm  
h. bedeutet Halbstamm  
B. bedeutet Busch.

## APFEL:

- h. B. **Cox' Orangen-Renette**, Reife November/Februar.
- h. B. **Finkenwerder Herbstprinz**, Reife Januar/März.
- h. B. **Grahams Jubiläumsapfel**, Reife November/Januar.
- h. B. **Gravensteiner**, Reife September/November.
- h. B. **Ingrid Marie**, verbesserter Cox, Reife Dezember/Januar.
- h. B. **Krüger's Dickstiel**, Reife November/Januar
- B. **Redwin**, Reife November/Januar
- h. B. **Roter Boskoop**, Reife November/Januar.
- h. B. **Weißer Klarapfel**, Reife Juli/August.
- h. B. **Winter-Goldparmäne**, Reife Oktober/Februar.

Folgende, meist neueste Apfelsorten sind als **Busch auf Typ XI** und alle Sorten auch als Halbstamm lieferbar. Andere Sorten sind nicht möglich. Die nachfolgenden Sorten sind alles hochwertige englische Neuheiten, die meistens in der Richtung von Cox' Orangen gezüchtet sind.

- h. B. **Howgate Wonder**, Reife Oktober/November.
- h. B. **Laxtons Epicure**, Reife September.
- h. B. **Laxtons Exquisite**, Reife September/Oktober.
- h. B. **Laxtons Favourite**, Reife September/Oktober.
- h. B. **Laxtons Fortune**, Reife September/November.
- h. B. **Laxtons Herald**, Reife Anfang September.
- h. B. **Laxtons Imperial**, Reife Oktober/November.
- h. B. **Laxtons Leader**, Reife Oktober/November.
- h. B. **Laxtons Permain**, Reife Dezember/April.
- h. B. **Laxtons Pionier**, Reife Oktober/November.
- h. B. **Laxtons Rearguard**, Reife Februar.
- h. B. **Laxtons Reward**, Reife September.
- h. B. **Laxtons Superb**, Reife Dezember/Februar.
- h. B. **Laxtons Triumph**, Reife November/Februar.
- h. B. **Laxtons Victory**, Reife September/Oktober.
- h. B. **Tydemans Early Worcester**, Reife September.
- h. B. **Tydemans Late Cox Orange**, Reife November/März.
- h. B. **Wagener**, Reife Dezember/April.
- h. B. **Winston**, Reife Dezember/April.

Preise für Halbstämme:

6—7 cm Stammumfang:  
per 1 Stück DM 4,50, per 10 Stück DM 40,—

7—9 cm Stammumfang:  
per 1 Stück DM 5,—, per 10 Stück DM 45,—

Preise für Buschbäume, 2jährig:

per 1 Stück DM 4,50, per 10 Stück DM 40,—

## BIRNEN:

- h. **Augustbirne**, Reife August.
- h. B. **Clapps Liebling**, Reife August/September.
- h. B. **Conference**, Reife Oktober/November.
- h. **Doppelte Philipps**, Reife Oktober/November.
- h. B. **Gellerts Butterbirne**, Reife September/Oktober.
- h. B. **Gräfin von Paris**, Reife Dezember/Januar.
- h. **Gute Graue**, Reife Anfang September.
- B. **Köstliche aus Charneu**, Reife Oktober.
- B. **Madame Verté**, Reife November/Januar.
- H. h. **Neume Poiteau**, Reife Oktober/November.
- h. B. **Speckbirne**, Reife September/Oktober.
- h. B. **Williams Christbirne**, Reife August/September.

Preise für Hochstämme:

8—10 cm Stammumfang:  
per 1 Stück DM 7,—, per 10 Stück DM 60,—

Preise für Halbstämme:

7—9 cm Stammumfang:  
per 1 Stück DM 5,50, per 10 Stück DM 50,—

Preise für Buschbäume auf Quitte, 2jährig:

per 1 Stück DM 5,50, per 10 Stück DM 50,—

## PFLAUMEN, ZWETSCHEN, MIRABELLEN, RENEKLODEN:

- H. h. **Diamant**, Reife August/September.
- h. B. **Emma Leppermann**, Reife August.
- h. h. **Graf Althans Reneklode**, Reife August/September.
- H. h. **Große grüne Reneklode**, Reife Anfang September.
- h. B. **Hauszwetsche**, Reife September/Oktober.
- H. h. B. **Nancymirabelle**, Reife Mitte bis Ende August.
- H. h. **Oullins Reneklode**, Reife Mitte August.
- H. h. **Schöne aus Löwen**, Reife August.
- H. h. **The Czar**, Reife Mitte August.
- h. **Wangenheims Frühzwetsche**, Reife August/September.

Preise für Hochstämme:

8—10 cm Stammumfang:  
per 1 Stück DM 7,—, per 10 Stück DM 60,—

Preise für Halbstämme:

7—9 cm Stammumfang:  
per 1 Stück DM 5,50, per 10 Stück DM 50,—

Preise für Buschbäume, 2jährig:

per 1 Stück DM 4,—, per 10 Stück DM 36,—

- B. **Miracle Plum, neue Einführung**, sehr große, pfirsichartige Früchte, sehr wohlschmeckend, wird jedem Gartenliebhaber Freude machen.  
Büsche, 3—4jährig:  
per 1 Stück DM 5,—, per 10 Stück DM 45,—

## SUSSKIRSCHEN

- h. **Dönissens Gelbe Knorpel**.
- h. **Große Prinzessin**.
- h. **Große Schwarze Knorpel**.
- h. **Primavera** (Neuheit!).

Preise für Halbstämme:

7—9 cm Stammumfang:  
per 1 Stück DM 5,50, per 10 Stück DM 50,—

## SAUERKIRSCHEN

- h. B. **Heimanns Rubinweichsel, Neueinführung**, vollkommen krankheitsfrei (Monilia), vorzügliche rote Früchte.
  - h. B. **Heimanns Konservenweichsel, Neueinführung**, vollkommen krankheitsfrei (Monilia), vorzügliche rote Farbe.
- Preise für Halbstämme:  
per 1 Stück DM 6,50, per 10 Stück DM 60,—
- Preise für Büsche:  
per 1 Stück DM 5,—, per 10 Stück DM 45,—
- B. **Koröser Süßweichsel**, Originalanzucht aus Ungarn.
  - h. B. **Schattenmorelle**, bekannte beste Sauerkirsche.
  - B. **Schöne aus Choisy**, rotfrüchtige Sauerkirsche.
  - h. **Spanische Glaskirsche**.

Preise für Halbstämme:

per 1 Stück DM 5,50, per 10 Stück DM 50,—



Preise für Büsche, 2jährig:  
per 1 Stück DM 5,—, per 10 Stück DM 45,—  
Preise für Büsche, 1jährig:  
per 1 Stück DM 4,—, per 10 Stück DM 36,—

## PFIRSICHE

**Früher Alexander**, Reife Mitte Juli.  
**South Haven**, Reife August.  
Preise für Büsche, 1jährig:  
per 1 Stück DM 5,—, per 10 Stück DM 45,—

## QUITTEN

**Portugiesische Birnenquitte**, große, länglich birnenförmige Frucht mit saftigem Fleisch. Sehr zuverlässige Sorte.  
Preise für Büsche:  
per 1 Stück DM 5,50, per 10 Stück DM 50,—

## BEERENOBST

### Johannisbeeren:

#### Rotfrüchtige Sorten:

B. **Jonkheer van Tets**. Neue, großfrüchtige, reichtragende rote Johannisbeere. Sehr empfohlen.  
B. **Red Lake**, Neuheit! Großtraubige, großfrüchtige, vorzügliche rote Sorte.  
H.h.B. **Rote Spätlese** (warenzeichenrechtlich geschützt), August-September reifend, überreich tragend. Wertvollste rote Johannisbeere.

Preise für Hochstämme, 90—110 cm:  
per 1 Stück DM 4,—, per 10 Stück DM 36,—  
Preise für Halbstämme:  
per 1 Stück DM 3,50, per 10 Stück DM 31,50  
Preise für Büsche:  
per 1 Stück DM 1,75, per 10 Stück DM 16,—

H.h.B. **Erstling aus Vierlanden**, frühe, reichtragende Sorte.  
H. B. **Laxtons Nr. 1**, Reife Juni-Juli, lange rote Trauben.  
H.h.B. **Rote Holländer**, Reife Mitte Juni, zuverlässigste Massensorte.

#### Weißfrüchtige Sorte:

H.h.B. **Weiß aus Jüterbog**, Reife Ende Juli, weiße, lange Trauben, wohlschmeckendste aller Sorten.

#### Schwarzfrüchtige Sorten:

B. **Laxtons Giant**, unsere Neueinführung aus England. Riesenfrüchtige Trauben, sehr wohlschmeckend. Eine der besten Sorten des berühmten Obstzüchters. Sehr empfehlenswert. Nur als Busch lieferbar.  
H. B. **Rosenthals langtraubige Schwarze**, Reife Mitte Juli, besonders große Beeren und lange Trauben.  
H. B. **Silvergieters Schwarze**, neue Sorte mit besonders großen Früchten, sehr empfehlenswert.

Preise für Hochstämme, 90—110 cm hoch:  
per 1 Stück DM 2,70, per 10 Stück DM 25,—  
Preise für Halbstämme, 60—90 cm hoch:  
per 1 Stück DM 2,70, per 10 Stück DM 25,—  
Preise für Büsche:

3—5 Triebe	per 1 Stück DM 0,90
	per 10 Stück DM 8,—
	per 100 Stück DM 72,—
5—8 Triebe	per 1 Stück DM 1,10
	per 10 Stück DM 10,—
	per 100 Stück DM 90,—
8—12 Triebe	per 1 Stück DM 1,40
	per 10 Stück DM 12,—
	per 100 Stück DM 110,—

## STACHELBEEREN

### Rotfrüchtige Sorten:

B. **Blacks Seedling** H.h.B. **Maiherzog**  
H.h.B. **Mauks Frühe Rote** H.h.B. **Rote Triumph**

### Grün- und weißfrüchtige Sorten:

H.h.B. **Grüne Hansa**, grün H.h. **Weiß Neckartaler**, weiß  
H.h. **Grüne Kugel**, grün B. **Weiß Triumph**, weiß  
B. **Lady Delamere**, grün B. **Weiß Volltragende**, weiß  
H. **Weiß Kristallbeere**, weiß

### Gelbfrüchtige Sorten:

H.h.B. **Hönings Früheste** H.h. **Lauffener Gelbe**  
Preise für Hochstämme, 90—110 cm hoch:  
per 1 Stück DM 2,70, per 10 Stück DM 25,—  
Preise für Halbstämme, 60—90 cm hoch:  
per 1 Stück DM 2,70, per 10 Stück DM 25,—  
Preise für Büsche:

3—5 Triebe	per 1 Stück DM 1,—
	per 10 Stück DM 9,—
	per 100 Stück DM 80,—
5—8 Triebe	per 1 Stück DM 1,30
	per 10 Stück DM 11,—
	per 100 Stück DM 100,—
8—12 Triebe	per 1 Stück DM 1,70
	per 10 Stück DM 15,—
	per 100 Stück DM 135,—

## BROMBEEREN

**Theodor Reimers**, rankende, bekannte, großfrüchtige Sorte.

Preise für kräftige 2jährige Pflanzen:  
per 1 Stück DM 1,20, per 10 Stück DM 11,—

**Wilson's frühe**, aufrechtwachsende, wenig bestachelte Sorte, enorm reichtragend, große, süße Früchte.

Preise für kräftige 2jährige Pflanzen:  
per 1 Stück DM 1,—, per 10 Stück DM 9,—

## HIMBEEREN

**Andenken an P. Camenzind**, wertvollste Himbeerzüchtung aus der Schweiz, ungewöhnlich große, rote Früchte, starker, gesunder Wuchs.

**Malling Promise**, wertvollste Neuheit, großfrüchtig, wohlschmeckend und gesund. Ertragreichste Sorte auch für Massenanbau.

**Preußen**, bekannte, weitverbreitete Massensorte.

**Rubin, Sorte warenzeichenrechtlich geschützt**, keine Eigenvermehrung zum Verkauf. Neuheit. Große, rubinrote Früchte, sehr empfehlenswert.

**Schönemann**, neue, besonders winterharte, gesunde Sorte!

Preise für 1. Qualität aller Sorten:  
per 10 Stück DM 5,—, per 100 Stück DM 45,—

Gegen die bekannte Himbeerrutenkrankheit hilft sicher eine Bodenbedeckung im Herbst, die auch im Frühjahr liegenbleiben muß, von einer Handbreit Stroh oder strohigem Dünger.

## WEINREBEN

### Beste Freilandsorten:

**Früher Malingre**, gelbfrüchtig **Früher blauer Burgunder**,  
**Früher Leipziger**, weißfrüchtig blaufrüchtig  
Pflanzen mit Topfballen, 60—80 cm hoch,  
Preis per 1 Stück DM 3,50

### Beste Treibhaussorte:

**Black Hamburg**, dunkelblau  
Pflanzen mit Topfballen, Preis per 1 Stück DM 5,—

## HASELNUSSE

in den besten, großfrüchtigen Sorten aus Ablegern.

<b>Hallesche Riesen</b>	<b>Lange Landsberger</b>
<b>Webbs Preisnuß</b>	<b>Wunder von Bollweiler</b>
Büsche:	Preise per 1 Stück DM 2,50
	per 10 Stück DM 22,50
	per 100 Stück DM 200,—

## HAGEBUTTEN

Siehe unter *Rosa rugosa* und *Rosa villosa pomifera* auf Seite 18 unseres Kataloges.

## FLIEDERBEEREN

**Sambucus nigra**, „Riese von Voßloch“. Großfrüchtige Trauben, gleichmäßig reifend, beste Sorte, verpflanzte Büsche.

Preise per 1 Stück DM 1,50, per 10 Stück DM 13,50  
Siehe Schwarz-weiß-Bild auf Seite 53



## WINKE FÜR DEN LIEBHABER

**Sortenwahl:** Es ist wichtig, rechtzeitig zu bestellen, da manche Sorten bald vergriffen sind und nicht wiederbeschafft werden können. Aufträge auch auf Frühjahrslieferung rechtzeitig ein-senden.

**Pflanzzeit:** Auf allen Böden, die nicht unter stauender Nässe leiden, ist der Herbst (Oktober/November) die beste Pflanzzeit. Im Frühjahr erst pflanzen, nachdem der Boden so weit abgetrocknet ist, daß er leicht bearbeitet werden kann. Stets gut angießen! Im Herbst nur bei trockener Witterung angießen. Rosen bei Empfang gut anfeuchten. Die Wurzeln dürfen nie trocken werden. Ob Herbst- oder Frühjahrs-pflanzung, stets anhäufeln, besonders im Frühjahr, und erst nach dem Aus-treiben Pflanzen freimachen. Bei Herbstpflanzung möglichst wenig oder gar nicht zurückschneiden. Nur die Wurzeln je nach Stärke auf die halbe Länge kürzen, mindestens aber handlang an der Pflanze lassen. Alle Triebe im Frühjahr kurz auf 3 bis 6 Augen je nach Stärke zurückschneiden, Kletterrosen etwa auf 10 Augen, jedoch diese nur bei Neupflanzung. Kann nicht gleich gepflanzt werden, Rosen an wind- und wetter-geschützter Stelle in die Erde einschlagen, aber vorher stets die Wurzeln naß machen.

**Boden:** Rosen wachsen auf allen Böden, wenn dieser gut be-arbeitet wird. Der beste Dünger ist Rinderdünger. Nur wenn dieser nicht beschafft werden kann, ist auch anderer Naturdung zu verwenden. Kunstdünger nur erst ab ein Jahr nach der Pflanzung anwenden. Am meisten zu empfehlen: Nitrophoska Blau, da dieser Kunstdünger alle wichtigen Bestandteile ent-hält.

**Pflanzweite:** Buschrosen: 9 Pflanzen auf den Quadratmeter, also etwa 30 Zentimeter im Quadrat voneinander. Bei extra gutem Boden und starkwüchsigen Sorten kann auch etwas weiter gepflanzt werden. Parkrosen etwa 1 Meter voneinander pflanzen.

**Sommerbehandlung:** Mehrjährige Rosenbeete nach Frühjahrs-düngung mit Natur- und Kunstdünger stets unkrautfrei halten, öfter durchhacken, kurz vor Vollblüte nochmals Kunstdünger, am besten Nitrophoska Blau, geben, eine Handvoll je 2 Quadratmeter. Nach dem 15. Juli keinen Kunstdünger mehr anwenden! Bei trockener Witterung Kunstdünger einschlänmen, evtl. in Gießwasser vorher auflösen. Beim Blumenschneiden darauf achten, daß die Pflanze möglichst viel Laub behält. Verblühte Blumen mit einem Blatt abschneiden.

**Krankheiten- und Ungeziefer-Bekämpfung:** Es gibt jetzt ein hervorragendes Mittel gegen alle Blattkrankheiten, das sicher gegen Mehltau, Rost und Sternrußtau hilft. Es ist das neue „Rosenspritzmittel der BASF“. Wichtig ist, daß auch die Unter-seite der Blätter bespritzt wird, da der Sternrußtau als Pilz von unten in die Blätter eindringt. Gegen Ungeziefer mit Perfektan-Fluid spritzen. Vorsichtig an sicherem Ort auf-bewahren, da giftig! Alle Pflanzenschutzmittel erhalten Sie bei jeder größeren Samenhandlung oder bei der Firma Hermann Meyer, Gärtnereibedarf, Rellingen (Holstein).

**Herbst und Einwinterung:** Rosen normal abreifen lassen. Hoch-stämme kurz vor stärkeren Frösten entblättern und nieder-legen. Kronen mit Erde, Stämme mit Tannenreisig schützen. Niedrige Rosen stark anhäufeln und leicht mit Tannenreisig abdecken. Kletterrosen, wenn angängig, niederlegen, mit Tannenreisig bedecken. Wenn dieses nicht möglich, Spaliere und Säulen mit dünnem Tannenreisig einbinden. Bei frost-harten Sorten der Kletterrosen nicht notwendig. Parkrosen brauchen nicht gedeckt zu werden. Im Winter auf Mäuse achten, evtl. Gift legen.

**Frühjahr:** Im März, nach dem Frost, Pflanzen nach Abdecken des Tannenreisigs freimachen, evtl. Kalkgaben vor Aufbringen von Natur- und Kunstdünger geben und unterhacken. Dünger untergraben, nur bei günstiger Witterung.

### Der Schnitt im Frühjahr:

**Kletterrosen:** Nur das alte Holz entfernen und das im Winter erfrorene. Bei den öfterblühenden Sorten möglichst wenig schneiden, nur die Triebe ein wenig um ein oder zwei Augen einzututzen.

**Strauchrosen:** Nur das im Winter erfrorene Holz zurück-schneiden, dabei die Pflanzen ein wenig auf Form bringen. Es empfiehlt sich aber immer, die Zweige um ein Drittel (also zwei Drittel stehen lassen) zu kürzen.

**Parkrosen** sollen nicht geschnitten werden, nur, wo er-forderlich, das erfrorene Holz entfernen.

**Polyantharosen** möglichst wenig schneiden, starke Triebe nur höchstens um die Hälfte. Sorgen Sie für gutes Unterholz, dann haben Sie viel mehr Blumen. Natürlich müssen die im Winter erfrorenen Zweige bis in das Gesunde zurückgeschnitten werden. Nur bei der Neuanpflanzung ist bei allen Rosen der Schnitt auf ein Drittel der starken Triebe, also zwei Drittel entfernen, nötig.

**Zwergrosen** wenig schneiden, nur ganz schwach ein-stutzen.

**Gartenrosen, Teehybriden** usw. Schnitt wie bei den Polyantharosen.

**Bei Ankunft der Sendungen** diese sofort auspacken. Pflanzen gut anfeuchten, in Erde einschlagen oder gleich einpflanzen. Kann nicht sofort gepflanzt werden, dürfen die Pflanzen auch noch, da sie mit Moos verpackt werden, einige Tage im Ballen bleiben, ohne daß sie Schaden nehmen. **Bei Frost ankommende Sendungen** nicht auspacken, in frostfreiem Raum (Keller) bring-en, dort Ballen langsam auftauen lassen, und nachdem dieser vollkommen durchgetaut ist, erst auspacken. Die Pflanzen leiden nie, wenn man bei Frost ankommende Ballen so be-handelt. Alle Pflanzensendungen sind bei der Firma Hinrich Gaede, Hamburger Phönix, Hamburg, Plan 5, Fölschblock, gegen Frost und alle anderen Schäden, die während des Ver-sandes eintreten können, versichert. Schäden durch Gutachten, Transportschäden von der Bahn bestätigen lassen und der Firma Hinrich Gaede sofort mitteilen.

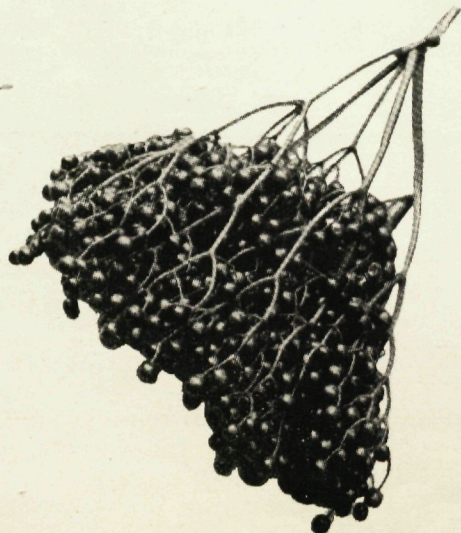

Nebenstehend die herrliche Fruchtraube der Fliederbeere Sambucus „Riese von Voßloch“ (siehe Seite 52 unten).



# Lieferungsbedingungen des Bundes Deutscher Baumschulen

## Allgemeines.

1. Die Preise gelten ab Verkaufsstelle in Deutscher Mark ohne Skonto und Portoabzüge. Aufträge sind innerhalb einer Woche nach Empfang zu bestätigen. Die Rechnungsbeträge sind spätestens 30 Tage nach Rechnungsdatum fällig.
2. Bei persönlichem Aussuchen von Pflanzen in der Baumschule haben die Listenpreise keine Gültigkeit.
3. Aufträge, bei denen keine anderen Vereinbarungen getroffen sind, können gegen Nachnahme ausgeführt werden.
4. Sollte es sich nach Auftragsbestätigung herausstellen, daß der Besteller zahlungsunfähig ist, oder daß seine anderweitigen Verpflichtungen so sind, daß Verkäufer befürchten muß, Zahlung vom Besteller nicht zu erhalten, ist Verkäufer nicht verpflichtet, die, wenn auch schriftlich bestätigte, Bestellung auszuführen.
5. Mit dem Erscheinen neuer Kataloge und Offerten verlieren die früheren ihre Gültigkeit.

## Versand und Verpackung.

6. Der Versand geschieht auf Rechnung und Gefahr des Bestellers.
7. Die Verpackung ist sachgemäß und sorgfältig auszuführen. Stückgutsendungen sind stets fest zu verpacken, sofern nicht andere Vereinbarungen getroffen werden. Wagenladungen sind stets mit geeignetem Packmaterial gut abzudecken. Die einzelnen Lieferposten sind bei Versand kostenfrei so zu bezeichnen oder zu trennen, daß Unklarheiten bei sachgemäßem Auspacken der Ballen oder Wagenladungen nicht eintreten können.
8. Die Verpackung ist dem Besteller zu den Selbstkosten für Material und Arbeitslohn zu berechnen und braucht nicht zurückgenommen zu werden.
9. Für Schäden, welche durch Frost oder durch andere Weise auf dem Transport hervorgerufen sind, ist der Lieferant nicht haftbar. **Gegen die Versandschäden werden alle Sendungen auf Kosten des Bestellers bei der Versicherungsfirma Hinrich Gaede in Hamburg, Plan 5, Fölschblock, versichert.** Schäden sind bahnamtlich oder durch unparteiische Fachleute zu bestätigen und der Versicherungsfirma unverzüglich mitzuteilen.

## Rollgeld und Verpackungskosten.

10. Das Rollgeld zur Bahn oder zum Schiff trägt der Besteller. Seine Höhe richtet sich nach den örtlichen Verhältnissen. Das Rollgeld und die Verpackungskosten können nachgenommen werden.

## Gewährleistung.

11. Eine Gewähr für das Anwachsen wird grundsätzlich nicht übernommen. Verlangt der Käufer jedoch ausdrücklich die Übernahme einer Anwachsgewähr, so kann hierfür ein besonderer Betrag in Rechnung gestellt werden.
12. Gewähr für die Sortenechtheit wird nur bis zum Rechnungsbetrag geleistet. Darüber hinausgehende Ansprüche bestehen nicht, sofern nicht im Einzelfalle besondere schrift-

liche Vereinbarungen getroffen werden oder dem Lieferanten nicht grobe Fahrlässigkeit nachgewiesen werden kann.

13. Die Gewähr für Echtheit der Sorten und bei Obstbäumen der geforderten Unterlagen wird bis zum Ablauf des fünften Jahres vom Tage der Lieferung ab übernommen. Bei Beerenobst- und Rosenpflanzen und anderen Gehölzen läuft die Gewähr nur bis zum Ablauf des zweiten Jahres vom Tage der Lieferung ab. Für Sortenechtheit der Nachzucht wird keine Gewähr übernommen.

## Mängelrügen.

14. Mängel sind unverzüglich nach Empfang der Ware zu rügen. Die Mängelanzeige muß spätestens binnen fünf Tagen nach Empfang der Ware abgesandt sein. Die Mängel sind genau anzugeben. Mängel, die erst später erkennbar sind, müssen unverzüglich gerügt werden, sobald sie erkennbar geworden sind. Es ist nicht gestattet, von einer Warenart nur einen Teil der Lieferung zur Verfügung zu stellen.

## Ersatz.

15. Ersatz für fehlende Sorten in ähnlichen, gleichwertigen Sorten ist gestattet, falls dies im Auftrag nicht ausdrücklich ausgeschlossen wurde.
16. Der Sortenersatz ist indessen nur erlaubt, wenn sich der Auftrag auf mehrere Sorten erstreckt, die Stückzahl der Sorten über fünf nicht hinausgeht und der Betrag der Ersatzlieferung 50 DM nicht übersteigt.
17. **Bei allen Baumschulpflanzen können als Ersatz für Güteklasse A Pflanzen der Güteklasse B zu dem hierfür gültigen Preis geliefert werden, falls dies nicht ausdrücklich verboten ist.**

## Muster und Maße.

18. Muster sollen nur die Durchschnittsbeschaffenheit zeigen; es brauchen nicht alle Pflanzen der Lieferung genau wie die Probe auszufallen.
19. Maße sind, sofern es sich nicht um Stammumfang handelt, nur annähernd anzugeben, kleine Abweichungen nach unten oder nach oben sind zulässig.
20. Für alle Lieferungen sind die vorstehenden Güteklassen und Grundmaße bindend.

## Erfüllungsort und Gerichtsstand.

21. Erfüllungsort und ausschließlicher Gerichtsstand ist Elmsborn, sofern in den Lieferbedingungen des einzelnen Lieferbetriebes keine besonderen Vereinbarungen hierüber getroffen sind.

## Schiedsgericht.

22. Bei fachlichen Streitigkeiten (z. B. über Pflanzenqualität, Verpackung, verspätete Lieferung) zwischen Mitgliedern des BdB entscheidet das Bundesschiedsgericht endgültig. Streitigkeiten rechtlicher Art (z. B. Preisvereinbarungen, Zahlungen usw.) entscheidet das ordentliche Gericht.

Werdet Mitglied des

## Vereins Deutscher Rosenfreunde

Jahresbeitrag für Liebhaber DM 7,—  
für Gärtnerbesitzer DM 10,—

Jährlich erhalten die Mitglieder das hochinteressante Rosenjahrbuch und haben auch zu allen Ausstellungen des Vereins freien Zutritt.

Anmeldung bei uns

## Das Rosenbuch

von WILHELM KORDES

ist als 7. vollständig neu bearbeitete Auflage erschienen.

Es umfaßt 40 ganzseitige Farbentafeln.  
Der Preis des Buches beträgt 23,40 DM.

Bestellungen bitten wir an uns zu schicken.





*Kurz hoch*

Floribunda grandiflora: **The Queen Elizabeth Rose.** Beschreibung siehe Seite 29



Zwergbengalrose: **Baby Maskerade.**  
Beschreibung siehe Seite 30

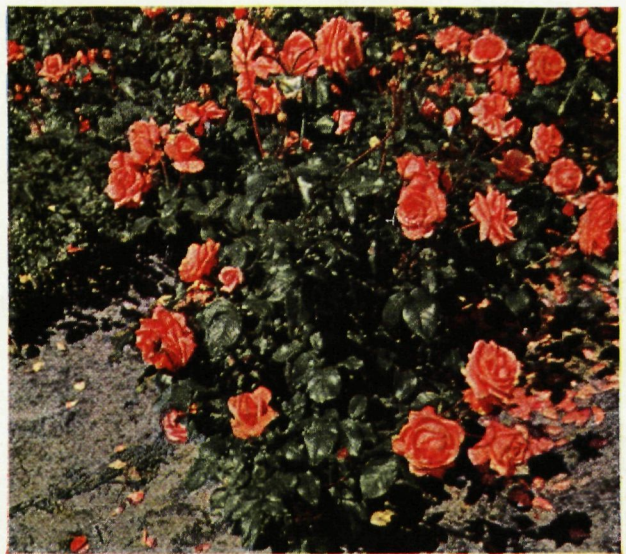

Dauerblühende Kletterrose: **Coral Dawn.**  
Beschreibung siehe Seite 8



Ein blühendes Feld  
der Floribunda: **Feurio.**  
Beschreibung  
siehe Seite 21





Floribunda: **Highlight**  
Beschreibung siehe Seite 23



Gartenrose: **Schlössers Brillant**  
Beschreibung siehe Seite 41



Floribunda: **Feurio**. Beschreibung siehe Seite 21



Kletterpflanze:  
**Clematis jackmanii**  
Beschreibung siehe Seite 50



Sommerflieder:  
**Buddleia davidii Royal Red**  
Beschreibung siehe Seite 44





Floribunda: **Lunds Jubiläum**. Beschreibung siehe Seite 25



Kletterrose: **Zweibrücken**  
Beschreibung siehe Seite 11



Kletterrose: **Ilse Krohn**  
Beschreibung siehe Seite 9



← Gartenrose:  
**Golden Masterpiece**  
Beschreibung siehe Seite 35



Floribunda grandiflora:  
**Florida von Scharbeutz**  
Beschreibung siehe Seite 22





Floribunda: **Papillon Rose**. Beschreibung siehe Seite 26

*- Jan*



Floribunda: **Gartendirektor Glocker**.  
Beschreibung siehe Seite 22



Floribunda: **Miß France**.  
Beschreibung siehe Seite 25



Langtraubiger Goldregen: **Laburnum Vossii**. Beschreibung siehe Seite 41





Dauerblühende Kletterrose: **Köln am Rhein**  
Beschreibung siehe Seite 9



Parkrose: **Maigold**  
Beschreibung siehe Seite 17



Floribunda: **Cläre Grammerstorf**  
Beschreibung siehe Seite 20



Dauerblühende Kletterrose: **Kassel**  
Beschreibung siehe Seiten 9 und 13



Kletterrose: **Alchemist**  
Beschreibung siehe Seite 5



Floribunda: **Golden Delight**  
Beschreibung siehe Seite 23



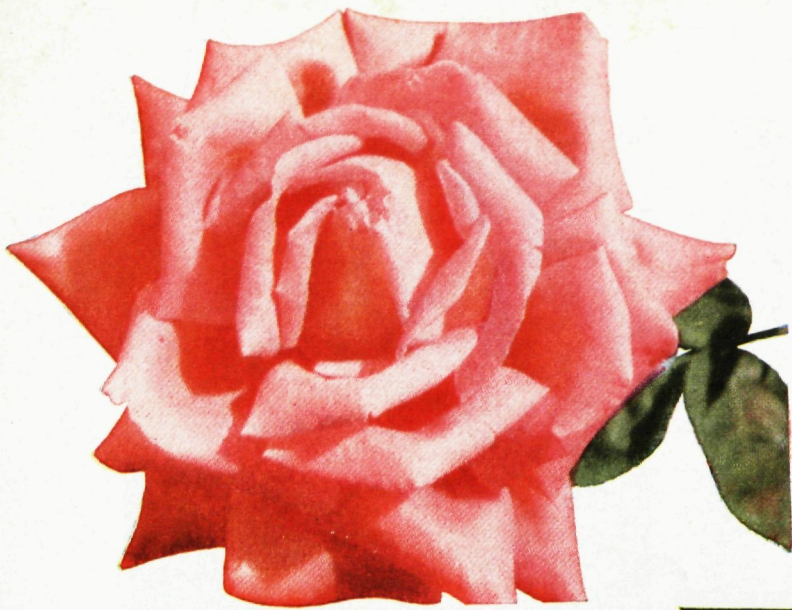

Gartenrose: **Peaceful**  
Beschreibung siehe Seite 40



Gartenrose: **Hugo Schlösser**  
Beschreibung siehe Seite 36



Floribunda-Grandiflora: **Ilse Haberland**  
Beschreibung siehe Seite 23



Zieräpfel:

Rechts oben: **Malus magdeburgensis**  
Beschreibung siehe Seite 46

Rechts Mitte: **Malus flor. hillieri**  
Beschreibung siehe Seite 46

Rechts unten: **Malus atrosanguinea**  
Beschreibung siehe Seite 46







Kletterrose: **Flammentanz**. Beschreibung siehe Seite 8

*Diana de Hamms*



Gartenrose: **Mahagona**  
Beschreibung siehe Seite 38





Gartenrose: **Kleopatra**  
Beschreibung siehe Seite 37



Herrlicher Blütenstrauch:  
**Potentilla fr. Jackmans Var.**  
Beschreibung siehe Seite 48





Teehybride: **Montezuma**  
Beschreibung siehe Seite 40



Dauerblühende Kletterrose: **Solo**  
Beschreibung siehe Seite 11



Floribunda: **Schöne von Kaiserslautern**  
Beschreibung siehe Seite 28







Beide Bilder:  
Größe aller gelben Gartenrosen:  
**Goldene Sonne**  
Beschreibung siehe Seite 35



**W. KORDES' SÖHNE**

*70 Jahre führend in Rosen!*